青島新民報

郵政登記認爲第二類新聞紙類
每日出兩大張（惟星期一無報）
發行所 青島新民報社
報紙價目 每份 六分 每月 一元二角 半年 七元二角 全年 十四元
廣告價目 普通每段一行 一次一元 特別（同右） 一元五角
各部電話 董事室(2)二三四八 編輯局(2)二三四〇 營業局(2)二四一〇 印務局(2)一四二〇 傳達處(2)四一八三
東京支社 京橋銀座西七ノ三 大阪支局 天王寺份人町五三 北京分局 救華胡同七號

強化樞軸外交 日堅固決意
英國苦悶日益深刻
上週國際外交情勢展望

（東京二日中華社電）初春世界情勢、漸破暗中摸索之殼、在此週間、以對調停泰越國境紛爭之東京會談、日方之努力與德國對巴爾幹外交攻擊爲特筆、

共榮圈工作進展

對一月二十四日日本政府所呈示之調停案、泰國以欣然承諾之意旨回答而來反之、法方至日方所期待之二月廿八日遂未寄正式回答、維嘉政府尙固執強硬態度等、事態遂俄然重大局面展開、遭日方不退轉之決意之反擊後、其態度再行軟化、期待會議近將用圓滿妥結、而在巴達維亞之荷印會商、不拘英美企圖妨害、大肆造宣傳遠東危機說、然自一月二十四日起仍再開會、大約原則的諒解業已成立、然在荷印背後、有反樞軸系之魔手向執拗活動、在日本已講求對付之萬全策。

樞軸之積極化

墨索里尼義大利首相與希特拉總統、二月二十三、四兩日在分別作大獅子吼、謂德義鐵壁協力陣之強化如然、闡明打倒英國之決意、因右兩巨頭相呼應之對英示威、英美和密企圖德義離間策、完全粉碎、不問如何、殊爲痛快也、德義兩國政府更爲其政治經濟機構一體化、乃於二月二十六日德義戰時通商協定簽字完竣、對英巴國濟戰遂行之基礎工作、一方經爾幹德保加利亞、土耳其不侵犯條約之締結、保加利亞參加三國同盟、因德軍兵不血刃進駐巴爾幹、樞軸的色彩濃化、復有南斯拉夫、保加利亞、有近將成立不侵犯協定之情勢、如斯在巴爾幹之樞軸外交、殆占壓倒的勝利。

英國之苦悶
如斯伴隨樞軸陣綫之擴大強化

、被焦燥之念所驅之英國艾登外相、親自偕同吉爾參謀總長、乃於二十五日赴土耳其首都島哥拉、與土外相及參謀長等、及土耳其重政首腦部會見、從事拚命拉攏、關於英土會談僅見發表意見完全一致、其內容尙未明瞭、先來屢屢謂德軍爲進駐保加利亞對希臘採開戰態勢土耳其則基於希土相互援助條約而參戰云之聲明、由土耳其尙未表示何等積極的態度之事實觀之、此所謂意見完全一致、可知究爲如何性質者也、一方因蘇聯態度、德蘇兩國間成立何等諒解、蘇聯亦對此方面之情勢展開、採旁觀的態度、如斯在地中海及阿非利加之英勢力、必受重大牽制、英國之苦悶、想極爲深刻者也。

滬租界統稅 歸國府徵收

（上海三日中華社電）南京國民政府對從來在上海公共法兩租界內重慶方面徵收中之諸雜稅當然由南京政府徵收與租界當局交涉中、租界當局已諒承此主張、在該租界內販賣之火柴及捲菸所謂之統稅收入、自三月份起由國民政府財政部徵收云。

法政府對日回答 東京會談新展開
日內可希望平和解決

【維喜三日專電】駐維喜原田日代理大使一日午前訪問尼伯爾遠東局長、關於目下在東京開會中之泰越調停會議、交換意見、謂即在法政府當局、以全幅信賴日本之厚意、熱望會議平和的解決、正努力其實現云而強調、又一方當地外交界對東京會議觀測近見平和的解決、茲一二日內有達到何等解決點之模樣。

而無動搖之色、以觀事態之推移、泰國以停戰期間尙有五日間、故由日本之斡旋努力、紛爭可以圓滿妥結、會談成否、卽在今明日、越南方面之態度如何、莫不爲深甚之注意、越方如何策動、亦必排擊、日本決出以斷乎之裁斷。

越法方當局 實施燈火管制

（紐約二日中華社電）據西貢報道稱、越南法方政府拒絕日本之要求、出以強硬態度而確信、對大體有受諾模樣云云、報道表示驚愕、同時有若干失望狀態、但越法方預想萬一事態爲警戒空襲、實施燈火管制、同時作哨戒飛行、更設高射砲之交通等仍呈嚴重狀景云。

日方調停提案 法全面受諾
緊急閣議決定承認

（東京三日中華社電）泰越紛爭東京調停會議日本代表於二十四日第四次會議席上、約定二十八日、對兩紛爭當事國提示之最後的調停案、法方須與以否覆、因之會談途極釀決裂危機、想軍大化、二日午前十一時半、安利駐日法大使、以法方主席全權委員資格、訪問松岡外相、明示本國政府之意志、手交對日回答、因之會談再示新展開、極可期待、法方回答如斯遲延者、乃二十八日維喜政府在緊急閣議席上決定之對日回答、較豫定稍遲、想係因駐日法國代表團、刻着之事情、日方以二日法方回答爲基礎、擬再任調停之勞、以確保大國之矜持、可及的會議、應速向圓滿妥結邁進、關於右松岡安利會談情報局已發表如別電、該發表文以外、未加以何等敷衍的說明、如斯事態乃示已入於極微妙之段階。

情報局發表

（東京三日中華社電）泰越紛爭調停會議經過、情報局二日午後四時發表如次：駐日安利法國大使本二日午前十一時半訪松岡外相、對日本調停案手交回答、午後零時半始辭去云。

（東京二日中華社電）泰越紛爭調停東京會議、二日自松岡外相與安利全權會談對日方調停案、泰越立場已全明瞭、即泰方對日方已表明全幅的信賴、反之法方原則的聽從日方之主張而恐、而且與汲汲保持即由外電報導判斷之交涉議題中惟一懸案之乃將含西洪索在內之柬埔寨之一部讓渡泰方當此除現地法人以應附與某種特權之請求、他各種細目的條件、如斯則在未出二月二十七日提出中間回覆之域、而由東亞安定立場、担任此次歷史的任務、日政府決以鞏固萬全準備之決意、從事折衝、自以上觀之、法方之姑息態度、再不得爲此以上之默認、對法方應促其猛省外務對日方所提調停案、務必全面受諾、因此法方纔然改變從來之態度、容納日方勸告、日方以交涉將見急展開、總之在茲一兩日、實爲最重大之時期。

（紐約三日中華社電）據維喜來電稱、法政府二日夜緊急閣議開會結果、遂將泰越紛爭調停案〇定全面的受諾。

（紐約三日中華社電）法國政府二日夜遂全面的承認〇定日本方調停案、據合衆社電、依該調停案對法方讓渡泰國之部分如次。

一、魯安布拉曼。
一、老撾西方之巴克希諸洲。
一、希安拉滿全洲。
一、柬埔寨北部及西部與巴茲坦班諸洲之大部分。

泰國對日調停 表全幅信賴
會談成否卽可決定

（盤谷三日中華社電）泰越國境紛爭、東京調停會議、因越法方態度改變軟化致決裂危機亦即解消、惟維喜對全面的回訓、尙未到來、故事態依然遇着最後之關頭、會談之成否、頗受憂慮、泰國乃希求東亞永遠之平和、全幅的信賴日本、

英軍增援部隊 大批輸馬來
駐緬英軍積極增強

（紐約二日中華社電）據盤谷來電稱、該地英方軍事消息靈通者謂、英軍正對馬來緬甸兩地輸送軍隊云云、其大意如左、印度駐屯英軍增援部隊、目下正向馬來半島輸送、與目下在該地飛行場地及其他重要據點、從事警備之正規兵部隊交替、俾使後者向馬來泰義國境移動、其他印度英軍駐屯部隊、爲補充緬甸駐屯軍派往馬來後之弱化、預定日內開向緬甸、又將軍部隊進駐緬甸、謂此非事實、而泰緬國境前線配佈英軍部隊一事、則屬確實、尤以兩國境道路附近、集結數目較多云。

桂救亡日報 奉令停刊

（香港三日中華社電）據桂林電、在該地發行中之郭沫若機關報救亡日報、奉到軍事委員會桂林辦公處強制命令、自一日停止發行。

美加利特使 由港飛馬尼拉

（香港二日中華社電）羅斯福美大總統之特使加利氏、於返本國歸途、路過香港、歸於二日晨由空路赴馬尼拉矣。

（馬尼拉三日中華社電）在返本國歸途之羅斯福大總統特使加利氏、於二日午後由香港乘飛機抵馬尼拉、加利氏對菲律賓人記者團略謂、「余之使命、在對重慶政權下之經濟狀態、求直接資料、關於此次旅行之成果、以此意味認爲滿足」云、關於調査之內容、一切拒絕發表、特使有四日午後由空路歸美之說。

新民會成立三週年紀念典禮畫報

三月一日僞新民會成立三週年紀念日、中央總會及京市總會、爲使民衆對於新民主義有更進一步之認識、是日上午十一時、在東單操場舉行反共和平民衆大會、參加者達十萬人、情況非常熱烈、（寫眞由上至下圖）（一）大會會場上空飛翔中之慶祝日機、與會衆全景、（二）開會致詞中之王揖唐會長、（三）全體人員高呼新民會萬歲、（四）慶祝花電車。

海軍航空隊 襲浙省沿岸

（上海三日中華社電）日海軍航空部隊之精銳、一日大舉奇襲浙江省沿岸一帶、敢行爆擊、收有如次戰果、全機歸還卽在溫州港內棧橋及甌江合流點、輯集之蔣軍、用大型舟艇約三百隻、又在松門附近蔣軍陣地、及航行中之蔣軍、用舟艇約三百隻、更在浪磯山島（松門北方）蔣軍用倉庫群、並舟艇群等一律加以爆擊、且皆悉受直擊彈、故被炸碎、或爆沉、與以甚大損害。

香韶北江兩綫 輸血路遮斷
華南援蔣都市衰滅

（廣州二日中華社電）此今次自在淡水臨海作戰日方已將路香韶北江兩綫完全遮斷、同時在華南援蔣之本據、香港淡水沙魚涌等援蔣輸送路上之諸都市、均招來衰滅、同時因兩路綫之輸送杜絕、未占領地區物價暴騰之半面、在香港方面滯貨之價格下落殊甚、此乃與依存第三國之重慶方面抗戰物資涸竭之重創、頗值注目、卽作戰後香港方面、散在之大小數十運輸公司、運轉切陷不可能、向內地滯貨連日入於暴落之一途、例如綿系一包跌二十美金作戰前每輛二千三百美金之美國製之載重汽車、八百美金亦可買到一輛、此結果致招來香港在住華僑營業之不振、香港援蔣輸送機能已顯著低下、又香港物價暴落卽上海市場方面亦被波及如縣系二月三日作戰開始、同時卽下落五日約五十元六日更數十元崩落廣東亦作戰前千四五十元之程度四月六日暴落至九百元、香港沙魚涌間就航之五百噸級汽船三隻、遂沒其姿、從事運輸作業之苦力五百人、亦四散、戰前旅館五六十家、極其熱鬧、蔣軍正輸送路爲主要據點活躍、如淡水今亦全喪失其機能。

武漢周邊作戰 兩月來戰果
日華中軍當局發表

（漢口三日中華社電）日華中軍二日發表本年一二月武漢周邊戰況如左、蔣介石對其部下屢次嚴命恢復戰力而日軍精銳對之擬加以痛擊一月二十五日乃突如開始行動、蔣之直系湯恩伯、孫連仲以下均受殲滅的打擊、此次作戰、蔣直系二個軍之潰滅、與蔣介石之影響如何之大、不難想像而知、一方與右豫南作戰相呼應、宜昌、當陽、荊門、安陸、隨縣等、襄東襄西兩地區、全般一齊攻擊、前面之蔣軍、蔣軍第一線已完全覆滅、其他各地方之戰況如左。

一、江北方面花園東側地區安居蘄水附近沙市東南地區、宜昌東北地區之實施討伐掃蕩、已使無攪亂後方之餘地。
二、江南方面近況進攻通城西南方及南昌周邊地區各將當面之蔣軍正規軍加以痛擊、又隨時實施積極的掃蕩、蔣軍蠢動之企圖、業已粉碎。
三、蔣軍遊擊匪之歸順有全面的增加歸順兵現有千七百七十三、携行兵器重機一、輕機二十九步槍一千四百七十其他多數。
四、一二月中綜合戰果如左

蔣軍遺棄屍體		二五、九二五
	一般	一六、三〇〇
	豫南作戰	九、六二五
俘虜		二、一九七
	一般	一、〇四七
	豫南作戰	一、一五〇
主要鹵獲品 重輕機關槍		二三六
	一般	七四
	豫南作戰	一五二
野砲		五四
	一般	一二
	豫南作戰	四二

二月中戰果
肅清各地共匪
華北日軍發表

（北京二日中華社電）華北日軍當局發表、二月中治安肅清建設之概要如下、一月下旬實施對何柱國僞軍之新黃河附近方面之回教軍第三十五師之黃河渡河作戰等、爲進擊作戰之主要者、均已獲得所期成果而終了、又佔領地域內肅清討伐、覆滅中部大行山脈連繫附近共匪第百二十九師根據地、及晉北地區當日成指揮之歸順匪之倒戈行爲等、及各部隊剿擊所在共匪團、敢行不斷討伐、獲得極大戰果、而爲最近討伐戰之特異現象、而堪注目者爲俘虜較匪之棄屍爲多由此可知最近僞軍素質之低下與戰意之一斑、至於建設方面、則爲黃河築堤工程與石德線之開始營業爲主要者、前者爲防免解凍期間雨期之氾濫、在開封南方地區中國方面官民、一體從事敵前築堤工作、於日軍掩護之下、着着進行者、後者爲去秋全線開通、於二月十五日開始正式營業、二者均華北治安經濟文化方面極有意義者云。

參政會採擇決議 絕不予承認
中共發表強硬聲明

（香港二日中華社電）據確報蔣介石雖再三要請然自派參政會員仍頑強拒絕出席、中共中央部、一日發表聲明、由一黨一派所壟斷之此次參政會、應全面的拒否、同時該會所採擇之關於中國共產黨及共產軍之決議、斷不承認。

（上海三日中華社電）據重慶來電稱、渝僞第二期國民參政會第一次大會、於月之一日開會、謂僞政府所選任參政員九百四十名中、出席者僅一百三十七名、景象蕭條、中共方面以此次之參政會、爲一黨一派所壟斷者、拒絕全面的出席、頗值注目、而會議第一日、因主席林森及蔣介石、訓辭、旋入於議事、以蔣介石張伯苓、左舜生、張君勱、吳貽芳、五名爲主席團選舉之外交部長王寵惠報告、關於最近十個月間之外交問題其他、繼吳經濟部長力說各部門有增產之必要、同時在經濟方面生產力之向上、并強調生產力之向上分配之公正等。

日更迭兩將軍 悲喜交集
林文龍氏談話

（北京二日中華社電）日軍此次陸軍異動西尾駐華軍總司令、轉任軍事參議官、後任由畑大將繼任、又因森岡興亞院華北連絡部長官之轉任、而鹽澤次長之昇任、華北政委會林文龍情報局長對此、於二日發表談話如次。

此次發表友邦駐華總司令官西尾壽造大將、親任軍事參議官、其後任由軍事參議官畑俊六大將親補、於此我中國官民悲喜交加、悲者與過去一年有餘、處於無我之境、惡以協力新中國之建設、且極盡溫情熱意之西尾大將袂別、同時歡迎再任中國稱謂如朋故鄉之畑大將、吾人相信將來定可得最大效果、吾人超越小乘的悲喜感情、隨信念、持大乘的態度、同時於華北堪爲興亞柱石之森岡長官、亦轉某要職、全中國官民、尤其、華北之總力、應以大乘的精神、不禁感覺寂寞、但總司令官之後任、有所謂歸我故鄉之畑大將、於長官任務之後任、有深切明瞭華北情況之鹽澤將軍、於是華北之全官民、更爲振奮、定願傾其全力、於華北之躍進、茲僅對友邦四將軍衷心表示深厚之感謝與敬意云。

華北煙草公司 買進量減少
興亞院華北連絡部 召開會議決定方針

（北京三日中華社電）日昭和十五年度華北日系煙草公司、華北東亞、華北北支各煙草、及華北煙葉買進數量、爲三百三十萬貫每貫合二百兩、比上年度五百三十萬貫約欠二百萬貫之減少、此種買進數量、降雨多量、與煙葉種植面積改種雜糧、致生產數量減少、一方英美煙草托辣司、買進方法、有顯可注視者、二十七、二十八兩日、興亞院華北連絡部之煙草懇談會、將討論此問題、結果煙草公司改組強化、創新煙葉買進方針云。

（北京三日中華社電）興亞院華北連絡部上月二十七、二十八兩日、於華北召集日系菸草業之華北東亞烟草、華北菸草、北支菸草、華北葉菸之四公司代表、舉行懇談會、結果決定新組華北菸草業者協議會、三月二日午後一時半、於興亞院華北連絡部舉行第一次協議會、華北當局對右之協議會、決定舉行例會一次、於最近之將來、欲將其發展、至華北菸草協議會、於二十七、二十八兩日之懇談會席上、已由雙方實行無隔閡的意見交換、作成多數之記錄、與其議之規約、就中對左列諸點、意見已趨一致、頗值注目。

（一）爲圖日系業者之緊密化、各公司必須任在現地澈底其經營之現地中心主義。
（二）各公司今後於當局之指導下、應努力於葉菸草之生產增加、及擴菸草製造設備之擴充、及人事之刷新。
（三）決定對各製造公司葉菸草原料之配給量、
（四）今後於買賣葉菸草時、應與合作社運動保持密接之連絡、
（五）當局留意於農業金融後考慮聯銀之貸出、
（六）使華北菸草、業於最近之將來實行葉菸草之生產上達到製造捲菸草之一貫作業。

又以此次懇談會爲契機華北葉捲草之增產頗見增進云。

國府命令

（南京三日中華社電）國民政府令、軍事委員會辦公廳副主任鄒敬芳、第一廳廳長關麟書、第二廳廳長臧卓、第二廳第一處處長王弼、均另有任用、應免本職、此令。任命關麟書爲軍事委員會辦公廳副主任、臧卓爲軍事委員會第一廳廳長、鄒敬芳爲軍事委員會第二廳長、王弼爲軍事委員會第二廳副廳長此令。

日森岡長官 轉任某要職

（東京三日中華社電）興亞院華北連絡部長官森岡皐中將、此次轉任某要職、其後任由鹽澤代理同連絡部次長昇格次長、命代理長官、業於三日以官報明令發表如左。

興亞院調査官 陸軍少將 鹽澤清宣
任興亞院連絡部次長
補興亞院華北連絡部次長
興亞院華北連絡部命代理長官
連絡部長官森岡皐辭職照准

國府軍委會 設軍士敎導團
現已開始招生

（北京三日中華社電）國府自還都以來、對於整軍事項、無不銳意進行、頃悉軍事委員會、爲謀迅速訓練幹部人才起見、特成立中央陸軍軍士敎導團、全國份七區招生、在北京、天津、濟南、徐州、蚌埠、武昌、漢陽、漢口、安慶、蕪湖、上海、杭州、揚州、蘇州、鎮江、常州、無錫等地、均設有招募處、北京天津兩市、現已開始招募報名者、極爲踴躍云。

唐省長返濟
視察沂水完畢

（濟南三日中華社電）山東省長唐仰杜、爲視察沂州道區新政推展情形、並參與該道署區經濟會議、特於二月二十四日召開之道野機關長、西田顧問官、及隨員等多人、搭津浦車由濟南下赴臨沂視察、並參與縣政會議聽取各該縣知事分別報告地方情形、指示改善方針、在臨沂參加會議後又赴鄒縣等縣視察、赴各鄉宣撫、一般農民、經數日之視察、刻已公畢、於上月二十八日晚車返回省垣、一日到省署辦公云。

日派遣軍
報道部長更迭

（南京三日中華社電）日中國派遣軍報道部長今井大佐、此次已轉任現地某要職、其後任部長已由總軍報道部附岩崎春茂中佐就任。

阿富汗派遣 經濟使節團
出發訪問日本

（孟買二日中華社電）阿富汗訪日經濟使節團一行、二日午前乘日本郵船名丸由孟買出發首途訪日云。

古城新月

第三十二章 小小的護士 3

月梅連聲答應着、送陳蕙如出了廚門。陳蕙如走後、月梅還站在廚門不禁拭着眼淚、心中很感激、說：「這些人都屢次幫助我、時時關懷我、在冷淡的人情之中能得到這些許溫暖、也就不易了！究實說：我一個卑賤人家的孤女、倘使非遇見柏先生和五小姐、我能認識誰呢？誰能幫助我呢？現在五小姐快要受窮了、柏先生還不跟五小姐好、我能只爲了自己的避免嫌疑就對他們坐視不管嗎？」於是月梅打算追上陳蕙如、告訴她「我待會兒就看五小姐去！」可是跑出大門向東西一看、已不見了陳蕙如的影子、大概她已走遠了。身後那號房裏的老頭子却說：「進來吧！校長有話、叫出禮拜下午、不許在這兒往的學生出門口！」月梅又趕緊進門來、臉紅着、到了裏院打算見金主任、向他請一會兒假、可是也找不着金主任。這時吳淑鳳在廊子下點手叫她、月梅走過去、吳淑鳳就問說：「剛才找你來的那穿皮大衣的女的是誰？」月梅說：「那是我的一個朋友、姓陳。」吳淑鳳說：「你叫汽車撞了才進院時、你說你是沒有家、也沒有朋友。現在你怎麼忽然又出了這許多朋友呢？」吳淑鳳說：「你還有男朋友呢、你的男朋友是開醫院的、跟院長跟金主任都是同學、不然你能說來作練習護士、立時就作練習護士？」月梅說：「你胡說！我來這兒是我的一個老師給介紹的。即或你認爲我的老師臨是我的男朋友、但那也與你們的男朋友絕不相同。」吳淑鳳拱着嘴唇哼了一聲、轉身就走。走了幾步又回身向月梅扔來一個東西、掉在月梅的腳前、原來是個栗子。月梅笑了笑、彎腰由地下拾起、這時身後就有皮鞋聲、說：「好！沒事兒淨吃零食！」月梅不禁嚇了一跳、回身一看原來是內科顧大夫。顧大夫是個二十來歲、洋服最講究、醫科大學新畢業的人、他担任護士訓練班的「普通生理學」、一見着月梅他就愛笑。當時月梅的臉紅了、把栗子扔在院中花池子裏。顧大夫笑着、點手叫月梅到他的屋裡、月梅很覺得局窘不安、但又不敢不聽分付。顧大夫到屋裏就脫手術衣、穿洋服上身、並拉開他的一個抽斗、拿出一匣子包着紅綠花紙的糖果、遞給月梅。月梅搖頭、笑着說：「我不吃糖、吃糖壞牙」。顧大夫笑着說：「吃一點不要緊、我是內科大夫、我還能不知道？」月梅只得用手指捏了一塊。顧大夫又笑着說：「多拿幾塊、我有的是」。他把匣子幾乎要送到月梅的嘴邊。月梅只好拿了一共三塊、就問說：「您叫我來有事嗎？」顧大夫把糖匣子收起來又點煙捲、就搖了搖頭、坐在桌子上笑着說：「沒事。我就是要告訴你、我早就認識你！」月梅吃了一驚、顧大夫又笑着說：「今年夏天我常在公園看見你、你那時穿洋服、常跟祁麗雪在一塊兒走。」月梅這才明白、就點頭說：「對啦！祁麗雪是我的義姊、夏天那時我是正在她家裏住着。」因就勢說：「顧大夫！剛才有個人找我、說是我義姊現在有了點病、叫我去看看她、可是金主任下班就走啦、我也不能同他請假。顧大夫您可以准我的假嗎？我出去一蹚、不多時就回來！」顧大夫把煙捲彈彈灰、說：「那容易、你脫了手術衣跟我出去、門上不能攔你。我先請你看電影、然後你到我家去吃飯、我家裏沒有別人、只是我一個。吃完飯你再看祁麗雪去、晚上十一點鐘回來都沒關係。」說着就把多半枝烟捲擲在痰盂裏、他過去要摘大衣。月梅急忙搖頭說：「我不能跟您去看電影、我去看了我姊姊的病立刻就得回來！」顧大夫說：「沒關係、那麼咱們只出去走走？」月梅還是搖頭、忽然見顧大夫的一隻胳臂伸在大衣袖子裏他發了怔。從月梅的身後進來個男護士、他向顧大夫說：「三號那個病人熱還不退、還是四十度半！」月梅就趁此際走出屋去、心中突跳個不止、暗想：「以後我可要躲遠着點這個顧大夫。」她回到護士的休息屋內、見吳淑鳳正在那裏笑着說：「小白鼠兒上了我的當、我挪給她一個栗子叫顧大夫瞧見啦、沒瞧見我挪、可瞧見了她揀、一定是挨了一頓罵。」吳淑鳳笑着拍着衣裳口袋、說：「我這兒還有呢、你還吃不吃？」月梅不理她、轉過身去跟姚麗媛談話。吳淑鳳從後面看見她左手裏握着幾塊包着花紙的糖果、就笑着給搶了過去。月梅也不顧得、就把姚麗媛拉到一邊、悄聲地問說：「咱們這裏的電話能夠打不能夠打？」姚麗媛說：「門房的那個能夠打、可是得要我領着你去、你自已去不行、他們知道你是個學習護士。」

青島煤炭分銷公司 分設四分之一噸常期售票處啓事

敬啓者本公司分銷煤炭原爲服務社會便利用戶爲宗旨以期配給平衡調劑供需及庶免向隅之虞前曾在東西鎭商會及三江會館辦理巡迴售票處設立以來各界稱便茲爲更形便利用戶起見擬將前巡迴售票處改擇適當地點設立拾二處專售一小車（即兩筐半）常期售票茲定於本月十五日開始售票尙希各界用戶注意左列售票處地址就近前往購買爲荷此啓

第一售票處	小港路六十號	電話2二七四四
第二售票處	安徽路八號	同2三一七九
第三售票處	上海路中段	同2三二六三
第四售票處	台東三路	同3〇八二四
第五售票處	泰山路六六號	同3〇八五七
第六售票處	郯城路	同2三一〇六 借用
第七售票處	吉林路四九號	同3〇五五八
第八售票處	台東八路四八號	同3一四八三
第九售票處	荷澤路四號	同2四三二七
第十售票處	雲南路三八號	同2六八〇六
台西鎭辦事處	費縣路八號	同2四一九八
三江會館	芝罘路二五號	同2五五六四

冠縣路141 電話二一一、二〇四七號

△煤炭價目▽
（一）砟石塊 每小車價七元九毛
（二）一號塊 每小車價七元一毛五分
（三）一號原煤 每小車價六元一毛五分

本社開幕以來荷蒙
各社員匡贊營業日趨發展良深感奮凡各種存款放款及零存整付儲蓄存款等無不竭誠辦理爲便利社員存押貨物備有倉庫兼辦小本放款輔助小本經營者并代理火險人壽險保險業務今爲合東鎭各社員存放款特在合東鎭設立辦事處駐在所本社辦事手續敏捷利息特別從優如蒙惠顧無任歡迎
保證責任 青島金融合作社啓
社址 肥城路十四號 電話 二七七三九
辦事駐在所 合東鎭商務會內

販賣瑪自達電燈泡廣告

各種電燈泡			
眞空電燈泡	12—12.5W	一個	貳角五分整
眞空電燈泡	20W	一個	貳角五分整
瓦斯入電燈泡	30W	一個	叁角整
〃	40W	一個	叁角五分整
〃	60W	一個	四角五分整

其他電燈器無不俱全
青島新民報事業部啓 山東路六號 電話二、四一八三號

發賣廣告
一、寒天（絲天及角天類）
令年份之新貨上市多少不拘歡迎賜顧
青島奉天路九十九號
合資會社 孤山窰廠寒天製造販賣部
電話三、〇一七一號

營業科目
落花生實、落花生油、落花生粕、棉實、小麥、小麥粉原料、棉系、綿布加工品、人絹織物、毛織物、襯衫、衞生綿製品、手表、五金雜貨、陶磁器、玻璃、油泥、木工具、研磨砥、乾電池、砂紙、皮紙、紙細、燒紙、石鹼、牙刷子、乾麵、罐頭、其他雜貨一般
輸出入商
大豐洋行
青島冠縣路一〇五號 電話二、七四八四、七四六九九號

▲滋養軒廣告▼
滋養牛奶糖 各樣餅乾
滋養櫻花糖 西式糖菓
山東路一六九號 電話二、二四八三號

紙袋 紙繩
標價貼簽 標價掛簽 封口紙 商標紙
如欲記入貴店寶號亦可定製
製造 批發 零售
青島聊城路一三二號
大統領 幸田
電2四四四二七番

HHH BOOT POLISH
三愛趣牌皮鞋油
購塗本油 保證皮鞋柔軟 經久耐穿 而且光澤美麗 尤足動人

時論
英美恐日病之蠢愚

世界風雲動盪不已、國際情勢變幻多有出人意外、最近英美當局以日本調停泰越糾紛爲南進初步、於是疑鬼疑神、相應伯有、宣傳日本即將進攻南洋諸島、以此爲藉口、英美兩國爭爲軍事防備工作、同時對泰越糾紛東京會談極力阻梗破壞、陰泰國無效復欲操縱越南、其種種矛盾舉動、無非爲恐日病所驅使、爲英美設想、則此恐日病給予自身之害痛亦有難言之隱、英美此種卑鄙行動爲智乎？爲不智乎？明眼人自能鑒及也。

縱觀世界大勢、英美之恐日病乎爲愚蠢、日本之南進政策果何所在、有何妨害英美之處、在英美方面視之必以日軍和平進駐越南、爲南進威脅英美之初步、故調停泰越糾紛深爲疑鬼完全錯誤、對日本認識更欠缺分明、所謂日本南進政策之一名詞、乃由恐日病者臆造而出、實則日本無所謂南進政策、有之則是保衛東亞安全、剷除東亞共榮圈內之障碍、並無侵及他人之事、英美之自恐亦爲不智、日本南進政策果如英美恐懼之甚、則當時日軍進駐越南之際、武力佔領越南本來綽有餘裕、何待如此弛緩、如此則今日南進之程度當不止於越南、恐今日越南之事早不勞英美多心矣、然而日本之一切行動、純爲保衛東亞共榮圈之安全、不離其他意味、故和平進駐越南之際復以公正和平姿態、調整泰越糾紛、使得合理解決、此本爲天經地義道德義務兩方面應爲之事、英美倘對東亞事務稍爲認識、本可順利解決一切、無如英美之恐日病、始終未退、以爲日本調停泰越糾紛以後、必與英美以威脅、故出其種種卑劣手段以妨害、使東亞一角湧起之波紋、不能立時穩定、在英美之鄙狹心理或者以爲得計、豈知此種行動實與人有損、與己無益、自好之士所不肯爲、英美公然爲之、殊失自重之道、彼視日本調停泰越糾紛、引爲妒忌、豈欲將泰越之事移入英美論其平衡哉？天下決無是理、泰越雖爲偏鄰、亦決不能任其擺弄也。

諺云天下本無事、庸人自擾之由英美恐日病所發生之作用亦不過自擾而已、未見其利益何在？彼英美倘能認識東亞情勢、使東亞域內之事、讓東亞人自行合理解決、亞洲和平確立、進而有助於世界和平、不特與英美無害、且與之有益、然則彼之恐日病果何所爲？殊使人百思不得其解、吾人視英美所犯之病並非恐日、乃爲妒日、果然懷嫉懼之病、一切當爲利害打算、計及利害則無今日之矛盾、若夫妒忌不然、不計利害、不問是非、只圖有妨他人即覺洽意、是以不顧一切、倒行逆施、一方妨害東亞新秩序建設、彼以日本南進政策爲口實、以爲足以激起歐美人士反日情緒、獨不思英國現在被德國攻擊、歐洲形勢危非、未來演進英美合力防衛歐洲已感不足、絕無力量干預亞洲之事、彼今日固仍以此口實、淆惑聽聞、倘因此激動日本南進政策、弄假成眞、未知英美以何應付、吾人以爲國際相處、應各以坦白相示、苟非眞有不利於我、絕不應自生心病、天下動亂起於一念之間、幾者政權因自生恐日病、視日本將有不利於我、處處妒忌、處處防範、鼓動大衆情緒無事自擾、終至激起事變、兵連禍結、至今未已、蔣政權遺禍西部、一誤復命不知何時覆滅、此種禍根皆由於恐日病生出、今日英美之恐日與此正彷彿相似、其後禍蓋不可及也。

德軍進駐保國後 對希提最後通牒

保國加入三國同盟

（維也納一日中華社電）保加利亞加入三國條約議定書之簽字式、因保代表所乘之機遲誤、故較預定時間不時、自三月一日午後一時起、於國營汽車宮舉行、日大島大使、於柏爾希台斯山莊早經國書終了後、早於前夜抵達維也納、希特拉總統、李本托洛普德外長、及齊亞諾義外長一行、在市民歡迎中、於是晨先後抵達該地、費洛夫保首相、乘飛機亦冒惡劣天氣、强行飛馳、午後零時半抵於飛行場着陸、是晨維也納街頭遍揭日、德、義、保四國國旗、市民自黎明起、即集於指定之街角、靜待希總統及各國代表通過、於是午後一時、各國代表及陪席之匈牙利、羅馬尼亞、斯洛伐克公使、由迎先至之李本托洛普外長、行抵威爾洛宮、導入簽字式間、各就定席、對議定書本文四份分別署名、由李外長及費首相分別致加入詞、午後一時四十五分、簽字式終了、繼而希特拉總統至式場、與各國代表互致寒暄、繼於副室一同午餐、在歡悅空氣逸行懇談云。

（所非一日中華社電）德軍部隊終於保加利亞加入三國同盟之一日午後、進駐保國、先行部隊、已於是日由空陸兩方抵達該國首都云。

【柏林三日專電】德軍總司令部、爲德軍進駐保加利亞事、頃於二日夜發表文告如下、爲防止英方在東南歐之野心、德軍隊事先徵得保加利亞政府之許可、頃於三月二日開始進駐保加利亞國境、當德軍經過、保國人民熱烈歡呼云。

【柏林三日專電】柏林方面二日夜中稱、德軍獲得保政府之許諾後、業於二日經過保國邊界、期以壓制英方在巴爾幹擴戰之企圖、保護保加利亞之利權云云。

【所非三日專電】保加利亞總理費洛甫、頃於二日下午保國會開會時宣佈、本政府允准德國軍隊有限期之在保國駐防、旨在維護巴爾幹之和平。現今德軍進駐、對於保國之和平政策、依舊不變云云。

（紐約三日中華社電）繼進駐保加利亞之後、德國對希臘出於如何之態度、乃目前各方面最大關心之事、據紐約所接所非德國消息方面之情報稱、德國已令外交機關對希臘呈示事實上最後通牒、要求與義大利即時講和、以此爲和平交涉最後機會、繼續會導語發出軍大態告留云。

德政府發表 進駐之事實

（柏林三日中華社電）德軍保加利亞進駐乃以電擊的實行之、德政府至二日夜、始發表進駐之事實、德軍進駐之經路、關於部隊各種兵力等一切不明、德國自一月以來、對羅馬尼亞以機械化部隊、陸續增派、其一部以庫拉伊約巴爲中心、集結羅馬尼亞南部國境、而採待機姿勢、吾等部隊、二日自拂曉以來、越國境陸續開始南下、經所非、斯特爾馬溪谷向希臘國境方面前進中、按斯特爾馬溪谷河流發源所非與南斯拉夫國境中間、約百公、乃至一百公里、與南國國境西方霍伯奧列併以希臘領、流入薩洛尼加東方之奧爾發尼者也。

目指希臘國境 一路猛進擊
東部接近土國邊境

（紐約三日中華社電）據當地所接情報稱、德軍機械化後續部隊、目下陸續渡多瑙河開入保加利亞領內、一路以希臘國境爲目標、繼續進擊、希特拉總統因此軍事的壓力、有從速實現希臘對義講和之意圖、謂對希臘最後通牒、僅附以數日間答期限、又保加利亞自二日午前六時起、閉鎖國境、停止一般交通輸送云。

（所非三日中華社電）進駐保加利亞之德軍先鋒部隊、二日夜業將四處開抵希臘國境矣、一方謂在東部方面已接近土耳其國境地區云、據斯坦普魯三日中華社電、土耳其方面廣播、進駐保之德軍、已渡架於羅馬尼亞、國境多瑙河四處之橋梁、向保加利亞領內進駐、同時保加利亞南部希臘國境飛機場亦大多數歸於德軍之手中矣、而黑海之要港巴爾那亦有德軍進駐模樣云。

開往保加利亞中之德軍部隊

集結希國境
保軍隊續動員 德國對土實施警備

（伯爾格來得三日中華社電）據當地所接情報、德軍保加利亞進駐同時、保加利亞陸續動員自國軍隊、迄現在動員之兵力、有步兵十二個師團、騎兵二個師、計達二十萬、內步兵七個師約十萬、有配備土耳其國境之模樣、一方進駐德軍、專對土耳其警備、保加利亞軍隊、由保加利亞北部中部地方陸續向希臘國境南下中云。

保政府聲明

（所非三日中華社電）保加利亞容許德軍進攻保加利亞之意旨、二日發表如次、一、保加利亞政府爲排擴大巴爾幹英方之意圖、且爲擁護保加利亞權益起見、乃容許德軍通過國境。又費洛夫首相聲於保加利亞、參加三國同盟及德軍進駐、表談話如次、保加利亞政府、加入三國同盟者、關於保加利亞國土防衛、有極重意義、而出以此措置者也、德軍之通過保加利亞不過爲暫定的性質、且前此保土兩國友好條約并不發生何等變化、而保加利亞對其諸隣邦、未有何等侵略的意圖、而許可德軍之通過者、不過只得巴爾幹之平和、與夫維持安全保加利亞爲目的而已云云。

保國國王
分別延見英義德使

【所非三日專電】英國駐保加利亞公使雷特爾爵士、頃於二日夜覲見保國王鮑律斯、此間尙無官報發表云。（又電）保加利亞國王于於二日午後延見德國駐保京公使律志樂芬、事後又延見義大利駐保京公使馬吉司德雷蒂云。

保駐英公使 向政府辭職

【倫敦三日專電】據路透社二日午消息、保加利亞駐倫敦公使撃脫志洛夫、頃向本國政府呈請辭職、因彼對於保國現行政策深表反對云云。

土海峽入口 已敷設機雷

（斯坦普魯二日中華社電）自德軍之進駐保加利亞、土耳其之態度已異常可注目、當斯時土耳其海軍當局、二日對外國船舶發出通告「通過他大尼爾斯海峽之際、應預通報土耳其當局以待領港人之領導」當地船舶會社方面咸判斷他大尼爾斯海峽入口既敷設機雷。

希在歐洲大戰 已成孤立化
樞軸威力漸壓國境 巴爾幹形勢已決定

【羅馬三日專電】此次已見簽字因保加利亞之參加三國同盟、巴爾幹問題大半之方向、固已決定、但保加利亞之參加、在去年十一月、匈牙利羅馬尼亞兩國之參加同盟當時、爲曾經預期者、英前者頻頻對保威脅、努力於變更保加利亞之方針。一、因二月十七日保、土締結不侵犯協定、將來兩國間之關係業已明瞭。二、因蘇聯之暗默與諒解、鞏固保加利亞最後之決意。以上二要因、對保外交遂告失敗、但保加利亞之參加同盟之意義、有如左諸點。一、艾登英外相與基爾參謀總長、最近對保示威、歸於失敗、一、巴爾幹諸國均決定親樞軸態度、故希臘運命大體可以預想。一、蘇聯暗默與諒解、巴爾幹諸國將來與樞軸國採同一步調、而巴爾幹再編成之際、目下在巴爾幹之艾登英外相、首斷絕英保關係、同時他方妨害土耳其接近樞軸、而其最後之努力、而對希臘保障獨立、或進行英希同盟、其中英保國交之斷絕、現在英當局窮迫者也、第二向土耳其之活動、因如次情形、不能不覺悟挫功、即土耳其政府之意向、對英土協定之存在、白眼視之、以上之對英接近、如在此以上之對英接近、蘇聯必對土威脅、況在保土協定成立之今日、對美接近、已視爲不可能、又向第三之英希成立同盟而努力、但現時、希臘之運命則可恐懼、故希當局極爲隱蔽、不問如何、巴爾幹之形勢、可謂業經決定矣、（又電）紐約泰晤士報羅馬特派員羅雷稱、保加利亞之接近樞軸、同時樞軸方面、外國在巴爾幹軍事的戰略的行動之先、已完成對巴爾幹之外交工作、保加利亞之接近三國同盟、在歐洲大陸之希臘、已成孤立之立場、可見樞軸之威力、已迫希臘東北部國境云。

一保加利亞此次參加三國同盟與保加利亞土耳其友好不可侵、定將增加樞軸諸國將來之德軍新里程表、德軍之進駐約東希臘之降伏。

蘇本年預算
最高會議表決

（莫斯科三月二日中華社電）自二月二十五日開會之第八次蘇聯最高會議、一日已將追加修正之一九四一年度國家預算案可決、次於第七次最高會議以後、由最高會議幹部會發布之法令、今已批准完了編入新聯邦、並選出莫爾他比奧、里特阿尼阿、拉比阿、愛特奇亞四共和國、各最高會議幹部會議長、爲會聯邦最高會議副議長、始閉會。

美國準備實施 武器貸與案
英美協同强化國防

（紐約二日中華社電）羅斯福大總統、預想武器貸與法案通過之會議、早已求關係閣僚之協力、着着進行、當貸與案實施之際、應先樹立英美協同國防强化之原則、原則之、一、英美兩國之國防强化、當獲得必要之軍需資材、統合英美雙方之要求、確立單一發注制度、一、關於英美獲得之資材、應兩國必要程度、確立優先順序、一、經濟分野之英美合作、擴大强化。依此三方針、美國遂以本身國防强化計畫、企圖對英武器貸與案圓滑實施、而羅斯福大總統爲遂行此方針、關於特殊機關之設置、目下正在考究中、右機關乃以大總統爲首班、其下以陸海軍國務財務長官四僚構成之、以國防關係政策、限現在之國防關係諸機關、均統此統制下、與之同時關係閣僚已開始武器貸與案實施必要軍需資材、總括的目錄作成、貸與物資運出港集積計畫作戰等、再於經濟分野、關於英美合作强化、已決定根本方針、關其具體的項目、對於目前由英國方面提出之諸案、美政府方面、全面的承認已有雛色、以武器貸與案實施之積極某種程度、力避採積極的手段、據紐約泰晤士報所載、英政府方面提案如左、一、樞軸國之在美資金凍結、一、無視英國封鎖線之諸船舶、美國諸港禁止寄港。一、西半球置英國封鎖根據地。一、德蘇物資流入之停止。一、美國輸出許可制實施全面的强化。

美總統專使 晉謁葡總理

【里斯本三日專電】美國羅斯福總統專使陶諾文上校、頃晉謁葡萄牙總理薩拉札、陶諾文業於三月一日搭坐駐馬德里美國武官之私用機飛抵此間、關於會談何事、迄至二日夜猶無從探悉云。

美輸蘇聯貨物 絕不再輸德
蘇駐美大使言明

（華盛頓二日中華社電）關於美國之向蘇聯輸出品之對德輸入、蓋由英政府對美蘇兩國曾有抗議的提議、美國務省一日發表以最近與蘇駐美烏曼斯奇會談、溫曼斯奇大使、以無如此事實、當否定如次、「蘇聯由美國輸入之一切物資、專用之於蘇聯國內產業、蘇聯決不再向德國輸出」云云。

英艾登外相 突飛抵雅典
協議對抗德義方針

【雅典三日專電】英外相艾登頃於二日下午自島哥拉飛抵此間、英外相偕英軍參謀總長同來、英國駐希公使貝來雷脫臨機場迎迓、下機後即往英國使館、會晤在使館中等候之希臘總理者里席司、迄至六時三十分英外相始見希臘國王喬治、據聞希臘政府、訂於今日中午設宴款待英外相艾登、是夜英使館將設宴洗塵、按艾氏在雅典將勾留多日云。

【島哥拉三日專電】英外相艾登暨英軍總參謀長迪爾將軍、業於二月二十八日夜搭專車至南土阿台那鎮、再坐飛機飛往開普、當地無線電台曾擴播英外相等訂於三月一日以後始離土京、因而突然離境、引起各界之驚異、土國各報、對於國際政治、默然不加以評論、關於政府方面發表英外相艾登訪土之宣報、重申土耳其當道曠其絕對獨立之政策、一切最後決定、咸由土國自主、仍以土耳其之和權爲前提云。

【雅典三日專電】伴隨德軍進駐保加利亞、希臘戰局究如何發展乎、正被注目之際、赴島哥拉與土耳其首腦部作重要協議之英艾登英外相、乃於二日乘特別飛機由島哥拉飛希臘首都雅典、即與希里席斯希首相作重要會談、自午後五時起出席希臘國王之招宴、艾登外相在雅典約勾留數日、在德軍進駐保加利亞攻擊希臘之前、有與希臘軍政首腦部、就其對策作重要協議模樣、而保加利亞之參加樞軸國方面、而現在南斯拉夫之態度亦已明顯、在如斯情勢下、希臘已如何程度敵對樞軸國耶、頗視爲疑問、艾登外相之動向、德軍大關心云。

保首相返國
並發表聲明

（所非三日中華社電）維也納舉行三國同盟參加議定書簽字後、費洛夫保加利亞首相於二日正午歸還所非、在市民歡呼歡迎中、費首相即謁見波里斯三世報告一切、一方二日之保加利亞各國德義保元首之宣眞、一齊揭揚與息之間、强調保加利亞之重大使命、同時費首相在維也納有如左之聲明、自余與希特拉總統及李本托洛普外相會談、對保加利亞國民之利益已完全諒解、保加利亞三國同盟在歐洲可視爲得以保障新且正之秩序之一手段、余與保加利亞國民與強力之日德義三國民間、誓以不減之友情爲神聖、關於此次歷史的事實、堪得由心滿足而我等與諸隣邦締結之友好諸條約、並保加利亞對蘇關係於我等傳說的諸隣政策之精神、今後亦將繼續不變、余簽字之三國同盟參加議定書、乃與保加利亞國民諸利益一致、且能信將來亦不得毀失重要性。

義希兩國間 戰事頗激烈
雙方空戰尤稱活躍

【羅馬三日專電】義軍大本營頃於二日中午公佈戰報如下、一、希臘方面、前線無事足資紀述、義空軍仍出擊敵軍集中點防禦工程、後方運輸交通線等目標、若干重要空軍基地亦在攻擊之列、二、地中海方面、德轟炸機攻擊摩衛泰島之來佛來泰港、擊沉敵砲艦一艘、三、東非方面、阿里塞及錫衛古利二區敵軍曾數度企圖進攻、均未得逞云。

【伯爾格來特三日專電】據此間接義邊界情報云、三月二日義希全線戰事激烈、雙方砲隊及空軍尤稱活躍、前線各區咸發生步兵局部衝突、義空軍出動攻擊弗洛林那附近地區希軍陣地、後方若干公路咸告破壞、希英飛機曾轟炸阿爾巴尼境內之挨爾貝森、鐵雷那及特雷脫拼各要衝云。

義政府否認 義希停戰說

【羅馬三日專電】外傳義希進行停戰談判、及德方調解義希戰事云云、此間威權當局、二日對此加以否認、純係他方面之惡意捏造。

德空軍大隊 攻擊英沿海
防禦工程命中炸彈

【柏林三日專電】德軍司令部頃於二日中午公佈戰報如下、（一）德轟炸機群二日出擊、曾擊沉敵輪八千噸、並重創另外三艘、德長距離偵察機於二日傍晚蘇格蘭東海岸外攻擊敵護航商輪隊兩隊、結果擊沉八千噸敵商輪一艘、重創五艘、……標皆告無恙、人民傷亡數名而已。

【柏林三日專電】頃自主管方面探悉、德轟炸機群頃於二日在英國四周海區、曾擊沉敵商四艘、總共二萬四千噸。

英策動巴爾幹 已歸於畫餅
德外交益進步 德各報之評論

（柏林三日中華社電）關於保加利亞加入三國同盟、德新聞界欲以其論調、德外交之成功、如英國在巴爾幹之策動、已歸於畫餅、謂歐德兩國平和的外交攻勢、將前進一步云、各報論評如左：「外務省機關外交通信」保加利亞之三國條約加盟、爲確設歐洲新秩序、爲表示併除在大陸、所謂他人國之勢力者也、英國之勢力、在大陸之他部、以武力驅逐矣、此次其策謀、依外交手段久被紛碎、蓋英國在巴爾幹之活動事、對巴爾幹諸國、非圖紊亂者、其反對爲惹內部擾亂、因保加利亞著也、毋從來苦於重荷之種種壓迫、而解放、以建設新歐洲之一員、以發揮等權利也一、戈林空軍機關報、因保土不可侵犯協定而孤苦之英國、此次因保參加樞軸國方面、更不得已外交的敗退、如斯對英國不單軍事的電擊作戰、外交亦知有非凡之早技與實力者也、德國爲建設歐洲新秩序、不依武力流血、依根氣甚强之信念、着着進步者、茲已證明矣云云。

樞軸國外交 決定的勝利
義政界之見解

（羅馬三日中華社電）保加利亞之參加三國同盟、巴爾幹情勢已見最後的明朗化、在義大利政界咸謂歐樞軸外交決定的勝利、當述有如左之見解、

德義經濟 實力雄厚

【柏林三日專電】德義經濟協定之告成、又一鐵證、顯示兩軸心國家政治及經濟之團結、并其雄厚之經濟實力、一九四一年度兩國貨物之交換、將規定總值十二萬萬德國馬克、德國主管方面曾更番重申、德國國外貿易、其國外市場雖然減少、但在金融的立場上、可謂業已恢復戰前舊觀矣。

西總統召見 軍政各要員

【馬德里三日專電】西班牙元首佛朗哥將軍、業於一日召見軍部大批將軍、及高級官長舉行談話、事後并延見國務會議主席、最高法院院長、及國民會議議員多名云。

樞軸國在美 資產凍結案
最近空氣極爲濃厚

（紐約三日中華社電）與德國軍進駐保加利亞同時、美政府已將該國之在美資金採取凍結之措置、據美聯華盛頓電、美政府擬個別的不使保加利亞資金凍結、以此爲機會、日本所官傳、將頒布全面的外國資金凍結令之可能性刻極濃厚、即據可情報、保加利亞在美資金全部不過五十萬美金以下、僅將該國之資金凍結、亦難認有大效果、故此除以樞軸國爲目標、絕望全面的凍結令之發令、其意見政府之一部已經抬頭云。

（華盛頓二日中華社電）蘇爾務長官美國、一日與新聞記者團會見時、關於泰越紛爭調停、巴爾幹之新事態等、所談如次、一、關於泰越調停交涉最近之發展、雖尙未接到公報、然據新聞情報謂、保京會談尙未決裂、據維希政府情報、法國政府所援日本第二次通告問題究竟如何程度由發展、余不知也。一、保加利亞雖加入三國同盟、若德軍進駐該國時、在美國即與羅馬尼亞同樣、關於該國在美資產凍結措置、不能不加以考慮云云。

敬滎　並贈▲
[illegible]
上海靜安寺路二一三五號
中國醫藥研究會啓

營業課目
代理店
共榮社石鹼製造所
日本油脂株式會社
青島營口路七號
棉花・棉系・綿布加工品・人造絲布毛呢・人造絲布製品・砂糖・罐頭・海產物・石鹼・染料・洋灰・三合板・建築材料・其他一般雜貨
機械部分品製作及修理・木工品製造（甲婁鐵工所經營）電話二六九五號
江商株式會社青島支店（華名江商洋行）
支店長 二一八二四號
棉花係 二一四六三三號
雜品係 二一六一二六號
纖維布加工品係 二一六八六號
同 二一二〇三一號
華人服房 二一六五號
交易所專用 二一五二七二號

代理品目
花露水香皂　花露精香皂　鱗麟送子牌鏡子　牙刷子、卡子、梳、　鉛筆、手帕、暖水瓶　、玻璃花瓶　利集薔牌靴墨油　一般雜貨各種皂　衛生陶器、鋪地瓷甎　人絹織物、人絹手巾　人造絲織物、毛布
合名會社
香川商店
青島出張所
青島華天路三〇二號郵局前電話２二六八二號
總行　神戶市葺合區磯上通八丁目

福民醫院
◇借電話二、三七五六號◇
診治科目：內外皮膚花柳科　眼科耳鼻咽喉科　產婦科小兒科
特設專科：專門戒除鴉片嗎啡等毒害　保管七日斷除禍根　無效分文不取
日夜診療
青島平度路上十七號光陸大戲院對過

青島新民報印務局
青島奉天路二十四號
電話（3）一〇〇九一番　一〇〇九二番　一四二〇番
一、營業科目
印刷
活石寫膠凸版　新式紙盒
眞版　精美日曆
版版　五採商標
代製銅凸凹版
製造

翻砂　電石　坩堝
批發　鉛粉　零售
青島奉天路八〇號
日華興業株式會社鑛業部
電話3—1121—1125

凍瘡特效
正十字油　正十字水
內服外搽　救急治病
[illegible]
青島總經理處　[illegible]　電話2七一七九
平源藥社　天合號長春堂　[illegible]
[illegible]

青島代理處 盛亨洋行
東鎮歸化路十二號
電話二一二二四
君如需要電氣馬達務請牢記玲奮馬達能使君十分滿意
優點　選料監工：經久耐用　效率最高：馬力極充
如蒙惠顧極承歡迎
上海玲奮電器機械製造廠

青島競東大藥房
西藥原料　名廠成藥　注射針藥　醫療器械　衛生材料　化妝香品　歡迎主顧　價目克己　外埠函購　原璞國件
天津路十六號
電話二六六〇九號

楊道眞大夫
專門根治花柳淋病　保險速愈
請你先到別的醫院盡量扎針吃藥如果百治不愈者再來本所詳細診斷按病用藥扎針立見功效即知醫藥精良本所由美國購來最新藥品聖過德國六〇六壓倒法國九一四並各種清血針專治各樣花柳大症各樣淋病保險治愈永不再犯如病不好原錢退回美國針二元四元六元十元二十元至三十元並兼治男婦內外各科疑難大症
地址觀象一路一號楊道眞診所

小兒聖藥
李琴圃福幼餅

專治小兒瘟疫發熱痰喘咳嗽等症
每瓶五角　藥房均售
琴圃兒科醫院發行
東鎮一路九號
電話二一四四七六號

介紹良醫
蜀人蔡君逸樵系洛陽望族數代爲醫吉林奉天大新京同善社北京濟庭訓性嗜醫學對於寒溫大行時疫不瘥痢生廣寺利生研究有年逢以一切江病無效請診遍著咳嗽水施診療今十素疾凡傷濕天雜症喉病脈痺春而處等不歷二身會腹痛及疑乳無效敦請診治下手臭氣中風語半在驚攣疼痛各科白效診治下十二號之有婦吉血崩帶下不餘不年病幸福諸特效於在太平路十二號、竟特效種孫子偉太夫小兒皆者每日計早九時至晚四時應診謹登報端介紹病人電話二一二一〇五號
介紹人 [illegible]　同啓

地方新聞

濟市官民熱烈慶祝 新民會紀念
反共和平民衆大會盛況

濟南通訊 新民會山東省總會，以三月一日爲新民會與軍宣撫班合流成立之紀念日，爲使一般民衆重新認識新民會成立之本意，並宣揚中日滿三國共同宣言之旨趣，促進廣大民衆，顯現四大綱領，以大同邁進於反共和平建國之坦途，藉期建立新民社會，於華北，而完成確立大東亞共榮圈光輝的使命，特趁此週年紀念之期，擴大舉行慶祝紀念，以喚起社會各界之注意，日前特擬定各種慶祝紀念行事，徵得各關係機關之協力，逐項實施，各商民門前，會旗飄揚，全市街巷，滿貼慶祝標語，各商店並實施憲飾競賽大會，爭奇鬥勝，五光十色，頗爲精彩美觀，全市充滿新民精神，表現昇平氣象，全省各界，又於前日晨十一時，假城內皇亭廣場，舉行新民會成立紀念反共和平民衆大會，中日各機關長官均蒞臨參加，共約百餘人，而各機關公務員，各民衆團體，各學校男女學生，新民會各分會會員，青訓生，婦女團等，共到百餘團體，約達十餘萬人，均手執旗幟，標語，情形極爲熱烈，至十一時許，宣告開會，奏樂，全體向東遙拜戰歿諸英靈及新民會旗，行最敬禮合唱新民會歌，由新民會省總會部長張學義領導全體高誦新民會綱領，繼由山東省長兼新民會山東省總會長，唐仰杜致詞，又由來賓，〇〇部隊長代表大木大佐，山東省特務機關河野機關長先後致祝詞，末由民衆代表區聯會長張少甫朗讀大會宣言，三呼萬歲，由河野機關長領導高呼中華民國萬歲，唐省長領導高呼大日本帝國萬歲，大木大佐領導高呼新民會萬歲，時已十二時半，濟南之反共和平民衆大會，於熱烈歡呼聲中閉幕，而參加大會之一部人員，即整隊，街頭示威遊行，旗幟飄列，步伐整齊，沿途高唱興亞進行曲，雄赳赳接由皇亭出發，經西門，普利門，緯一路，由緯五路南行，至公園折而東返，至緯三路新民會省會解散，而中日各公司，爲慶祝此偉大之新民會成立紀念，特舉辦高蹺會龍燈會等遊藝，藉街遊行，以喚起民衆對新民會之澈底認識與慶祝云云，茲將大會宣言，分別錄下。

民衆代表張少甫朗讀大會宣言

一大會宣言一

當新民會成立三週年紀念日，舉行反共和平民衆大會，意義重大，少甫代表濟南市五十餘萬市民，敬祝新民會萬歲，並願與全市父老兄弟，接受新民會的指導擁護政府，協助皇軍，共同邁進反共和平的聖業，謹此宣言。

沂州道治安奠定 行政已恢復
唐省長等視察歸來談話

濟南通訊 出席吾山東省邊境地區沂州道縣知事會議，作行政狀況之視察，指導，或視察一般民情，實地慰問，於最前線各縣，對共匪諸工作，及慰問皇軍等，在一週間不遑寧席，冒寒氣與所有不便，無寧爲遺憾者不能否認也，此要在日繼續活躍，舉多大成果之唐省長，河野機關長及隨員等一行，於上月二十八日乘歸濟列車，於省關係要人出迎中平安歸還，省長機關長對隨行記者團，發表如左之車中談話如次，沂州道爲山東省南部位江蘇省境，由種種觀點觀之，極需重要性，同時從來土匪之跳梁跋扈不斷，自民國以來，除軍事關係之省行政負責者，未曾視察沂州道者，此次由於皇軍之協力，得與機關長閣下詳爲視察縣政與民情，沂州道既如前述有特惡之情況，由於今次之視察，治安行政頓然恢復，地方行政雖由於當事者之協力，亦因於皇軍勇敢肅清工作，與歸還之途，有得到縣之機會，此處亦由於皇軍之協助，與警備機關之團結，由於武力充實，急速恢復且於明朗和平發展之縣政，逐日推進，然詳以檢查，食糧之缺乏成爲問題，引爲於交通網之不備，與治安爲起因也，從之對於此根本之對策若一實現，由於實行自可解決之問題，相信無悲觀之必要也，一面於沂州道內小規模採掘中，以臨南頭臨北頭之無煙炭爲始，於沂河之砂金等地下資源開發，整理交通機關，亦可視爲焦眉之急之問題，今次視察中，於所到之處，對內地民衆說以新政樣進行之大路，強調共產軍之如何惡辣，幸機關長閣下，西田顧問等日方協力官，亦誠協力，對民衆與以多大之感銘與自覺，此爲多大之收穫，同時爲政者更將努力完成其責任，知事到任以來，不足一個半月，此不僅以外交之辭令，豐田部隊長抵任以來，連日討伐之事實，可以明瞭，如王道尹感激皇軍之極之行動，作緊密之連絡，以至誠之協力，中日合作者，向沂州道作完全之實現，此中縣警備隊，緊警察，保甲自衛團等中國方面之警備機關，大爲活躍，有目皆觀者也。

縣城附近治安完全恢復，此爲共產軍之慘酷性與雜軍等奇襲誅求之證明，此際吾等努力使民衆負担減輕，與以救濟，相信此邁進之必要也。其他開發地下資源，以爲東亞新秩序建設之一要素，爲活用此，亦須改善交通，且因此可資增民福之增進。又於治安，交通，通信，防禦各施設之完備，勢必須要多數費用，此俟省財政合理的恢復而努力。今次視察旅行之地域，爲省內治安最惡之地方，然如此之明朗化，皇軍肅清討伐之賜，亦即吾等深致感謝之處云云。

京日華俱樂部 舉行雛祭
招待中日各界

北京通訊 中國自昔有上巳修禊之事，最有名的是蘭亭之會，後來日期改爲三月三日，不必一定是巳日，但是這種行事在民間漸漸不大流行只有少數風雅的人，模仿永和前例，偶或一舉詩酒之會而已日本古時風俗亦有禊祓，用紙製爲偶人，以撫摩自己身體，祝誦而送諸水中，當作替身，以祓除不祥，據說後世玩具中人形一語即從此出。這儀式在日本現時亦已不復見，卻另外盛行一種雛祭，時期正是三月三日，彷彿是修禊的變相，但意味則很不相同了。雛字和訓比奈，原是小鳥的意思，引伸爲細小可愛的事物，即是雛人形之意，古孝子傳云老萊子弄雛於親側，可見中國古時也以雛鳥爲玩具，只是不曾見有引伸的意義耳，兒童持偶人爲戲，日本平安朝文學中已有紀錄，時爲西歷十世紀，至江戶時代初期雛祭漸以成立，初只行於貴家，治當及民間，成爲兒童節日，則在十七世紀之末矣。雛祭大抵起於兒童遊戲，唯後者兒童自爲主，隨地隨時可行，前者則家庭主之，又有一定期日，比附於舊有的三月三日，此與修禊或未必有關，但其爲祝兒童成長之儀式當無疑也。現代雛祭儀式即沿江戶時代之舊，設壇自三乃至七段，首列屏風，前陳雛人形男女各一，次爲侍從樂舞，右司几案，文房游藝，妝飾道具，白酒菱餅之屬或更有英雄神仙故事，其人數無一定，雛祭之歷史與其意義今略爲不詳。北京日華俱樂部爲就現形式介紹於中國，定於三月三日上午十時至下午六時，在西四羊肉胡同六十五號本部舉行雛祭招待中日各界參觀，於此略可窺見日本愛兒童之情意與家庭風俗之一班，藉以溝通中日民族之感情或不無小補。茲將該部請柬原文誌於次。

敬啓者，茲定於三月三日，自上午新十時至下午新六時，在西四羊肉胡同六十五號本部舉行雛祭，屆時略備日本式雛祭茶點，務請台端偕同寶眷與親友，惠臨參觀爲荷，順頌時祺，北京日華俱樂部啓。（圖爲日本雛祭儀式）

華交鐵路青年隊 將實施改組
促進大陸青年運動實踐

北京通訊 華北交通鐵道青年隊，自民國二十八年七月一日成立以來，在時代之要求下，發展爲青年運動之實踐動向，施以無論華北以至日滿各方，均頗注目，該公司當局爲促進大陸青年運動之實際並及內容，完全根據公司意志而爲社業之一部，現在管下隊員，容約四千五百人，內中未成年而正值入學期間者，約八百名，組織改正之後，將一躍而增加至九千名，改組方針，在於貢獻與青年隊設置趣旨强調隊員自覺活動，本期促進隊務與社業之緊密連繫，改組要點如左：

（一）隊員構成範圍之擴大，從來隊員祇爲二十五歲以下之獨身男，改組後對於二十五歲以下之有妻室者，亦將編入青年隊，（二）按照隊員從來青年隊員之編成，不顧及年齡之差別，因此對於青年層之心理，不無遊離，改組後將按照成年未成年區分隊員之編制成隊員，以自覺實踐之自主訓練爲主，未成年隊員，則以鍛鍊强制的團體訓練爲主，（三）青年學校教育之澈底，自去年一月將各地民國設立之青年學校規劃入公司管轄後，頗擬更加以强化，以未成年隊員之教育工作爲骨幹（四）隊員編，簡易化，從來之總隊本隊，大隊中隊小隊分隊制度，現改爲本隊分隊及班三階段，以期命令之澈底，及行動之簡捷，（五）隊職員任命方法之改正，避免以前名譽職及形勢上之銓衡方法，不拘地位年齡，而選任學術熟練者之充職員，（六）隊務協議會之設置，包括本隊分隊及班等，設置隊務協議會，兼有決議機關及諮問機關之責務，以期促進隊員之澈底，下達隊員志向之上達，隊務之報告，（七）青年隊宿舍之確立，以獨身宿舍之廣泛設立，以資指導制度之實施云。

居住旅行證明書 辦法已公佈
華北政會公佈施行

北京二十八日中華社電 華北政務委員會，爲保持所轄區域內之治安，及清理戶籍計，凡居住及旅行人士，均須發予證明書，並規定居住證及旅行證頒發辦法，茲錄原文如次。

第一條，華北政務委員會，爲保持所轄區域內治安及清理戶籍起見，制定本辦法施行之。

第二條，凡在本委員會所轄區域內居住之人民，年滿十二歲至六十歲者，均應依本辦法，向發給機關請領居住證，凡持有居住證者，在本委員會所轄區域內，得以通行無阻。

第三條，本辦法公佈後，應即一律遵照請領，但持有各地方發給之良民證，或與此類似之證明書者，予以至本年七月三十一日止之猶豫期間，期滿應即換領新證。

第四條，居住證式樣如附式一，由發給機關製發。

第五條，居住證發給之機關如左。（一）各省公署，（二）各特別市公署，（三）治安總署，發給範圍，以該署所屬各軍之官佐士兵夫役，及其眷屬僱人爲限。

第六條，前條所定之第一第二兩次發給機關，得指定所屬之市縣公署及警察局代爲填發。

第七條，第五條第三次發給機關須以同樣二份發交當地省公署或特別市公署，分別轉交縣公署或特別市警察局，依第十五條辦理

第八條，（一）請領居住證者，應照申請表逐項填明，附呈最近半身照片二枚，其無照片者，得以指紋代之，申請表式爲附表，（二）凡住戶商號工廠請領居住證者，得由戶主或經理廠長彙齊代領之。

第九條，請領居住證者，應覓具保證人，其辦法如左，（一）戶主應覓保證人戶內同居親屬，僱人由戶主保證之，（二）商戶舖長工廠長等，應另覓保證人，其戶內僱人，由各該舖長經理廠長保證之，（三）各機關團體在員役，別無戶籍者，由該管長官保證之，（四）各學校學生住校，別無戶籍者，由校長或教員保證之，（五）各旅館公寓會館流寓者，應覓具舖保，或有身份之人保證之，（六）凡一戶內僱人另有保證人者，亦得有效。

第十條，居住證應連續編號，除第五條第三項另編號次外，各市縣應各爲一號，次序不得混亂。

第十一條，凡在本委員會所轄區域內旅行，並無固定之戶籍可證，或臨時須往來區域內者，應請領旅行證前項旅行證式樣如附式三。

第十二條，請領旅行證手續，應照第五條至第十條規定辦理。

第十三條，凡旅行至本委員會所轄區域以外者，須覓居住證向各該市縣警察局所請領旅行證，其式樣如附式四。

第十四條，發給機關，塡發居住證或旅行證時，應與當地關係機關隨時取得聯絡。

第十五條，凡省市縣公署，於塡發居住證或旅行證時，應以一份存查，一份送關係機關。

第十六條，本辦法所定居住證或旅行證，一律不收任何費用，但遺失補領者，應酌收費用，每張至多以國幣二角爲限，其徵收額當發給機關定之。

第十七條，凡未持有居住證或旅行證者，不得乘坐火車於長途汽車，船舶或飛機。

第十八條，對於本辦法規定之居住證及旅行證，如有僞造變造之行爲者，由法院依法懲治。

第十九條，本辦法施行細則，由發給機關就當地情況，分別訂定呈報本會備案。

第二十條，自本辦法公佈後，所有以前各機關公佈與本辦法相類之各項章則，一律廢止。

第二十一條，本辦法如有未盡事宜，得隨時由本委員會修正之。

第二十二條，本辦法自公佈之日施行。

濟肥皂製造業 出產豐富
馬跑泉肥皂因泉而名

濟南通訊 在濟南的市街上，當夕陽的紅光，撒遍了大地，炊烟繚繞的當兒，便聽到敲打鼓的咚咚聲，因爲斷續的聲浪，是單調的，我們明白這不是行軍，而是賣貨的小販，同時聽到高喝的叫聲，日光皂，祥雲皂，馬跑泉的肥皂，他的擔子上，雖然裝載了很多種不同的肥皂，但他祇喊出這三種皂名，是爲了這三種皂名，深深的印到用戶的腦海裏，在濟南，製造肥皂業是蓬勃一時的，究其原因，我們不得而知，主要的便是因爲是輕工業，尤其適於家庭工業，濟南市除去兩家規模較大的肥皂，工廠以外，便是小資本的肥皂業者了，用極少的資本，可以維持全家生活，因爲製造的肥皂，而不是鉅資，男女歡迎的香皂，這種肥皂的製法很簡單了，不用機器，祇是一口鍋，淺條木盤便算成功，普通，製法，是用牛油，鹼粉，以及麻油等，煮在大鍋裏，到相當火候，傾入木匣裏，便可成功，各家的製法不同，而且材料也不同，於是有好壞之分，馬跑泉一帶的肥皂業者，偏鄰比戶，多是製造黑色肥皂，因泉而得名，曹家巷一帶也有不少的批發商，行銷到鄉間去，以及擴展到蘇北，冀南，豫東各縣，如果綜合起來，每年的營業也大有可觀，據說是用鹼油製造，確否待證，濟南手工業，肥皂一項，佔第一位了。

民間土地
建設總署收買 擬定善後辦法

北京通訊 建設總署因業務之需要，及種種關係，曾於不得已情形之下購買民間土地不少，關於被收買土地之善後處理，如關於收買土地之原契處理，土地被收買後，賦稅註銷辦法，土地之更名過戶辦法，均須有適宜措置，惟以事務煩漸，迄未研有恰當辦法，聞此次大會中，已由分組會議縝密研討大致擬有方案，俟與各方獲得諒解後，即可公佈施行云

清明造林運動 要綱已擬定
新民會令各級總會辦理

北京通訊 新民會中央總會以華北各省歷年於清明節提倡植樹運動，並實施紀念造林，本年度植林節期迫近，頃特擬定清明節植樹運動實施要綱訓令各地總會遵照辦理，茲錄訓令及要綱原文於次：

訓令 爲訓令事，查華北各省歷年於清明節提倡植樹運動，並實施紀念造林本年度植樹節期迫近，各總會應考慮當轄區域實狀，遵照左記事項及政府植樹運動，實施要綱，屆時指導民衆徹底實施，除分行外，合亟令仰該總會知照，並飭屬遵照爲要，此令，新民會中央總會長。

要綱 查華北各地以河北，山東兩省森林最少，且多荒涼之山，爲期將來農村之更生，並於確保需材，防禦洪水，涵養水源，利用空地，調和氣候着想，植樹運動實爲華北農村當前重要工作，自不待言，各地總會應考查地方實狀，遵照政府植樹運動大綱，指導督勵各地方農民澈底實行。實施（甲）植樹思想之普及依政府植樹運動大綱澈底指導一般農民（尤其對於新民會員）使其對於森林直接間接之效用充分認識，並須普及宣傳分期涵養其植樹思想熱心於運動，（乙）苗木使之配佈合理化，本年春季各級總會農場育成之苗木務須預計出圃苗木之數量，並考查當轄地方實狀，以期合理配佈（丙）關於本會三週年之紀念年，各級總會務須實施三週年紀念造林，關於造林之面積樹種，各級總會可酌量當地內狀況而實施之。

銅山縣各區 編組保甲順利
僞司令已出縣境

徐州通訊 銅山縣公署爲推進縣境保甲，肅清邊區匪患，使治安確保，人民得以安居起見，特派員赴各區編組保甲，並着縣警備隊分五路出動，掃蕩縣境殘匪，使各鄉境無立足之地，自上月十日出發後，迄今已越旬餘，茲據前方歸來連絡之人談稱，自出發以來，工作頗稱順利，因各區鄉保甲長均痛恨共匪已極，故編組保甲非常熱心，更有憎惡宣傳本部隨同宣撫，使人民解悟不已，雖有少數邊境時有匪跳出沒，但大節所至，則棄甲曳兵而走鼠竄潰散矣，現已進至第八區不老河一帶鄉村，其鄉莊原係僞蘇魯邊區司令韓芝甫司令部駐在地，在初該地時僞司令會派逆闖借呂兩部頑抗我軍，予以痛擊後，敵不支竄至山東嶧縣界一帶，攻陷僞司令部後，見其遺棄之各種槍械表冊及未遑攜帶槍械子彈等，士氣益爲旺盛，故獲戰利品極夥云

省立教育館 搜集標本
引起觀衆興奮

濟南通訊 該館爲增助民衆常識，藉以灌輸新的知識，對於各項物質標本，廣事搜集，經多日之物色，現在動物標本一百種，礦物標本一百五十種，均係山海珍奇，陸離滿目，頗引起觀衆者之興奮云。

滕縣商補學校 開始授課

滕縣通訊 滕縣爲工商業重之區，自事變後，中日合資在該地營商者頗有進展，爲使商徒，得有進修機會，藉以溝通中日文化計，特設立縣立商業補習學校，日前招考新生八十一名，已定於三月一日開學授課云。

青年義勇隊 行閱兵式
各界參加觀禮

濟南通訊 中華民國青年同盟會，青年義勇先鋒隊，自成立以來，積極訓練，學術各科，均異常進步，該隊爲强化機構，特將義勇隊五百人，編爲步兵第一總隊，分爲十支隊，部中青少校因未返濟，故代由郭參謀長，及趙少校負責指揮，於日前集中在城內皇亭，參加慶祝新民會成立紀念市民運動大會，同日十四時，並在經五路緯三路新民會總會操場正式舉行閱兵禮，各界民衆及各機關均參加，此次閱兵因操場地勢過狹，觀衆擁擠，在衛市未得入場云。

青島日本醫師會

醫院	地址	電話
井辻外科醫院	鐵山路	電話3一[illegible]
石田外科醫院	濟陽路	同2三二五一
博愛醫院	聊城路	同[illegible]
富田眼科醫院	東阿路	同[illegible]
沼田小兒科醫院	陵縣路	同[illegible]
若槻醫院	德縣路	同2四六〇四
田中醫院	德縣路	同2七二八〇
柏木耳鼻咽喉科醫院	市場一路	同2八五五三
野見山產婦人科醫院	禹城路	同[illegible]
松村醫院	無棣路	同2三三四〇
好生堂醫院	樂陵路	同3〇一〇七
阿部醫院	桓台路	同3一五五七
山東醫院	夏津路	同2五五七〇
神內醫院	德平路	同2四七五七
志波醫院	莒縣路	同2五八三七
廣瀨小兒科醫院	鉄山路	同[illegible]
鈴木醫院	新泰路	同[illegible]
鈴木分院	臨清路	同2三二〇九

營業科目

一、雜貨輸出入：砂糖、木材、啤酒、洋紙、膠皮製品、毛類毛織品、煙草、膠皮、除製品、海產物、鹽、牛肉、罐頭食料品、工業原料及其他雜品。
一、機械五金輸出入：電氣、紡織、礦山、鐵道用諸機械及附屬品材料、鐵管、小野田洋灰、各種建築材料。
一、土產輸出入：落花生、生油、生餅、肥料、小麥、麵粉、米、棉子、獸皮及他雜貨。
一、煤炭輸出入：煤炭、礦油類。
一、水災海上保險代理店
一、海運事業

本店 東京市日本橋區室町二丁目一番地
支店出張所 倫敦、漢堡、巴黎、紐約、桑港、西雅圖、孟買、甲古他、開實、蘇拉巴亞、蘇馬拉、巴打威亞、盤谷、新嘉坡、新土家、買路麥路、馬尼拉、先打、香港、西貢、廣東、漢口、長沙、上海、煙台、天津、北京、大連、安東縣、牛莊、奉天、新京、哈爾濱、京城、仁川、釜山、平壤、臺北、高雄、其他滿洲外及日本各重要都市

電話 支店長室 二四八八 庶務 五一六二 雜貨 二五三二 機械五金 二五四一 土產 二九四四 石炭 二八九一 船舶交渉 五一六三 保險 二四五九 凡納 三六六四 勘定 二〇四五 一五七二

三井物產株式會社 青島支店

國際◎保險

營業課目
火災保險
運送保險
海上保險
汽車保險
（隨呼隨到）

敝社對於所經理之貨物之運送保險特予以優待

帝國海上火災保險株式會社
朝日海上火災保險株式會社
扶桑海上火災保險株式會社
日本海上保險株式會社

青島代理店
青島山東路一八三號
新館一大馬路緯五路
國際運輸株式會社保險部
電話二四二九二號

新隆運送店

報關鐵路運輸貨、發着付款
貨到付款、匯兌式金融客
隨便、經費廉價、保險確實負責

保定路十六號
電話二三〇五、二八七六
夜間專用二七三八〇

代理品目

鹽素酸加里
各燐火會社納入
過酸化曹達
青酸加里
（金銀浴解用）
修酸 晒粉 苛性曹達
容量300瓩 20瓩
麵粉漂白劑
硫酸 鹽酸
硝酸
其他工業用品
醫療藥品料
衛生材料
批發零售

陸海軍御用工場
保土谷曹達株式會社製品
各國協定常盤會鹽酸加里指定販賣店
華北總批發處 發賣元 寅屋大藥房
青島膠州路山東路角 電話二五六一六 二九六七番

利比兒（淋病藥）
藤井靈寶丹 羚元
（去衣領之污垢）
保土精
（樟腦數十倍）
（腦淋四百倍）
露麗髮
（染白髮）
惠乃玉
（婦人座藥）
飛來必
（滅蟲藥水）
蚊子香
（龍馬牌）

腦波平

感冒 頭痛 月經痛 牙痛 眩暈 神經痛

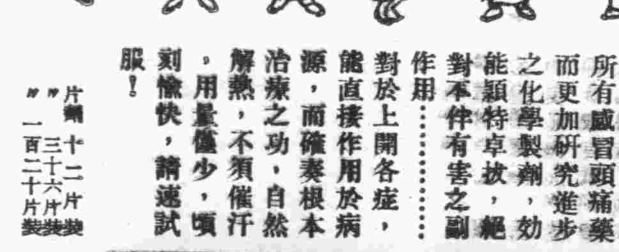

本品係超越向來所有感冒頭痛藥而更加研究進步之化學製劑，效能顯特卓拔，絕對不伴有害之副作用……對於上開各症，能直接作用於病源，而確奏根本治療之功，自然解熱，不須催汗，用量僅少，頓刻愉快，請速試服！

片劑 十二片裝 三十六片裝 一百二十片裝

各大藥房均有發售

腦波平 藥片

滿洲國總經理處 奉天市春日町一一 股份有限公司 田邊商店
華北業務總經理處 北京市西單北大街一六〇號 股份有限 田邊公司

15MN33

伊斯拉文 糖衣片

【主治】
急性慢性淋病
淋病性膀胱炎
淋病性關節炎
淋病性副睾丸炎
婦人淋病
細菌性膿疾患

本片劑中之主成分，經過消化器官以後，其結果必取道腎臟，通過淋菌巢穴，自尿道口排泄體外，其間直接對於淋菌之有殺菌及抑制發育之作用，自可無待贅說，同時因其又能鼓勵體內細胞，頗足以增進全生體之抗淋力量，是以淋病患者服本片劑以後，先則可去尿道漏膿及排尿疼痛等症狀，繼則尿歸清澄，淋絲消失以至於顯微鏡下不能證明淋菌，此外如淋病性關節炎及淋病性副睾丸炎等，且莫不可由此而達治癒。

本片劑內服期間，並無不良副作用之可慮，而儘可安心連用，是爲特長。

（包裝）15片 25片 50片 100片 250片 500片

總發行 株式會社 武田長兵衛商店 日本大阪市東區道修町
天津辦事處 天津日租界旭街
北京辦事處 北京宣武門內大街
青島辦事處 青島萬縣路一號

41(5)17

新聲

……後……歡迎……包羅萬象，舉凡散文小品、詩歌、小說、遊記、書札、軼聞、掌故、趣味短文、遊藝消息……等等無不歡迎刊載，敬希諸君注意！

春雪篇

一、春雪

曉丁

春，微笑着。

而且宇宙間所存在的事物都在春天的音訊和時機中蘊蓄着；但是，畸零人在春天中却暗自流淚與太息了！因爲春天雖然是新生的象徵，並不能予我以美滿的希望的實現，一切新生的希冀在春天中製成，終於又在春天傾滅了的……

可是，因爲我有說不出的原因，我是愛着春天的。

早晨，揭開窗帘，便看見院中銷潔白的春雪了。我愛冬日的雪，更愛春天的雪。

也許世界最末一次的落雪吧！不，也或是在我將生命中僅看見的一次落雪吧！

我想教落，能夠在春天裏看到冬天，看見在冬天裏我所喜愛的東西。

我竟然的那悟過來，雪是太空虛，雖然他潔淨，畢竟是不能見太陽，不能見光明與勢力的東西。我不該留戀這黑暗的產物，他是卑污的。

在溫暖而且光明的春天，我愛自己的靈魂，愛看點光明，愛取點溫暖，更愛看像血一樣的鮮花……

醉

岑稚子

啊！我，我，我是醉了。

天，陰沉地，模糊地，昏暗地就像是濃重地霧天，——黃昏裡的，濃重地霧天。

街衢：蕭條地，冷落，死寂地，像一個飢餓地姑娘，可愛啊！又像枯凋地墳墓裏……

……可怕啊，我，我從酒樓上，歪斜地，搖 地，拋出了沉醉得成了一塊泥的身軀。步武：蹣 地，蹣跚地窘跛地，落在柏油地馬路上，像立刻就要，倒……倒下去，倒下去。

……

我醉了，我還知道：我醉了：神經，我雖然有些覺得有些模糊渾沌，可是還清楚。

我的腿，很輕快，很柔軟，宛如棉花搓成的，輕飄飄地，輕飄飄地，像一隻，飛行着的小鳥，一隻自由無羈翔着的飛行着的小鳥。……

夜的風，撲在我的臉上，宛如被火燒着，變熱地，赤紅地，臉上，頸上。……

我，感到，一陣舒適的快慰，宛如被女人的細膩地柔軟地手撫摸着……。

我忽然，我看到那華麗地高聳地紅樓；我忽然，我聽到那悠揚地嘹亮地音樂，我，忽然，我……

啊！那紅樓，那音樂；啊！那田園，那家鄉。……

喲！我的家鄉？那炙熱的友情呢？那真諦，那人生的真諦呢？

……

我，我是失去了一切，一切人生的樂趣，意義，可憐的浪子啊！我，孤獨，寂寞，悲痛，棲楚……

人生，空虛，悲哀，殞泯……我，迷惘，惆悵，昏沉……迷惘，惆悵，昏沉……沉……宛如失去了甚麼！

瘦之支配了，乾瘦地，病弱的身軀，我，不能，不能繼續的，走……向沒有目標的地方走……

失意刺戟着，我脆弱地幼稚地心靈，我不能，不能繼續

……

之後我將快意的狂笑了。

嗚咽，啜泣，嚎啕……不！我不如此！死，就勇敢的死去，要活，就欣然的活下去的，活着……向夢花的人生活着……

我要死！希冀着我粉碎，希冀着：天如果能塌下來，吧塌下來壓死我，壓死你，壓死他，她，牠，壓死一切，誠的世界，死去吧！宇宙消滅

模糊，陰暗，黑黯，織成眼前的一片……怕，我怕這環境。我宛如暗夜中，一隻渺小的虫，歧路岩陰阱，滿佈在前面；死，說，不立刻就降臨，降臨了。

我是醉了。啊！……

北京之春（一）

中華

春暖花開的季節 是古燕唯一情調

殘冬初逝，惠風送暖，良辰美景，年到人間，一個大好時光，籠罩着古都北京，每一座青山，每一泓綠水，都含著笑意，歡迎春的來臨，在春季的節季裏，大地的一切，蟄久思起，靜極思動，漫漫的開始了他的一年新生命，東風吹來是那樣的溫柔，太陽照在人們的臉上又是那樣的可愛，尤其是北京的春天，更顯着是一個迷人節季，在這擁有一百七十萬人口的古大北京城裏每一顆心靈受到了初春的引誘，未嘗不是平平的跳動，同時有許多青春幻想也在浮動了，這種引誘實是由於節季的轉換和環境的變遷發生出一種動人的潛勢力，因爲立春總是在舊曆年前後，所以一渡過舊曆新年人們，却充滿青春氣象，雖然是天氣依然寒冷，然而已是春寒，這真是具有詩意的名詞，的確在春寒的不久，就可感到暖氣催人了，大地上久蟄思動的生物，便會從嚴冬的圍子裏走進溫柔之鄉，東風不斷的吹來，驚動了臨水的河柳，柳枝隨風飄擺，枝幹呈青，柳芽漫吐，等到了清明時節，柳絮撲人，又換一番新氣象，這時河水早已解凍，日間藉着陽光的輻射，碧紅相互輝映，更發奇觀，北京到處都充滿了初春景象，因爲這是一年中的最好時光，任何一個被春引動的人，決不肯把他輕輕放過，總有一種無形，享受的觀念，有的同學青年學子每於清晨手持幾本喜讀的書籍走到公園裏，或是一個幽靜的河邊臨風朗讀，頗增吟吟興不少，有的一些喜釣的有閒階級或是業漁的同志，利用他們技術眼光，覓一個游魚聚處，下餌垂釣，日雖未午，飽載而歸，還有專以捉青蛙爲業的人們，在這初春的天氣河水解凍的初期，正是他們最活躍的時候，從太陽將一東昇，手持着一付釣竿，去到什剎海積水潭等處，循着河沿的四週巡視，因爲河崗上青草中正是青蛙的潛伏地，蛙與草的顏色都碧綠的，如果用平常的眼光去判斷是絕對分辨不出來的，但是久於捉蛙的人，他們眼光特別敏銳，當他們看見蛙身後，便將魚鉤貼近青蛙，只需魚竿往上一提，很準的捉住了。

據說這些被捉的青蛙，是用作釣黑魚的香餌，有時候捉到體大的青蛙，因爲不適用，所以便由釣子上取下來拋到河裏去，這又青蛙由死神懷中脫掉，很幸運的向河底河深處遊去，在公園裏北海裏時刻可以見到正在熱戀青年男女儷影，緩步遊春，在河邊或是蹓達上東渡西來喁喁情語，枝頭的小鳥唧唧喳喳的叫着，好像奏着「有情人終成眷侶」的調子，這是多麼幽靜，這是多麼美滿，一陣陣東風傳來情話密語，她們是正在計劃新婚的建設或是將來的大計，此言彼語，細訴心聲，有時候彼此相視凝笑，在一笑之中，腦海裏却幻映出許多不同的幻想，不過這雙情侶哈哈的笑着，另一雙情侶又是在嗚咽的長泣，這就是各有所懷悲喜不同了。

春之街頭，尤其是北京別有風趣，較諸其他都市顯出春的街頭特色，去年的道旁積雪，在日暖風和的天氣中漫漫的融化了，天氣漸好道路上蔗雖走，汽車剛承馳過去，女郎的風衣上早點綴上了幾滴泥水，大街的兩旁，小販左承右繼，擺成一字長蛇，其中多係應春時品，道旁枯樹，漸已復甦，有的兩樹之間橫懸着一丈多長的蜈蚣風箏，附近攤擺着五尺大沙雁龍井魚等等的各色風箏，兒童瞬之若鶩，牽着大人的衣襟流連不去，還有賣空竹的攤子，大小空竹擺起來真怪好看的，撲撲兒，玻璃喇叭和風車兒擺滿了街頭，這都是春天兒童的恩物，當兒童走到大街來，五光十色齊來引誘，這也可以說「兒童春意」關不住了，所以大街小巷中電線上掛着已殘的風箏肢體，這是在春天裏時常可以見到的事，同時這也算是春天的表現，各街店的門前招牌已把「預備冬裝」換作了「春貨到齊」，玻璃窗子中的皮貨也換成輕軟的綢緞，冬夜哭聲街過巷賣蘿蔔的小販，一天比一天的少起來，同時日間賣齊齊的小販應時而來，北京的電車永遠是那樣擁擠，在冬季裏倒是一個避風的交通工具，不過一等到春天，車中空氣頓行驟惡，一股一股的臭氣撲入鼻孔，又加上釀豆來客的花露水香臭齊來，怎能使人嗜笑皆非，遇著壞的天氣，春風大作，街上行人無不叫苦，沙土一陣一陣的打在人的臉上，這是春日的怪現象，是北京獨具的特色，在其他的都市中是難於尋見的。

初先生

倉庚

過去中秋節，我開始讀書，課本是宣統年間編的最新國文教課書，那時是光復的第二年，我的書裏還有一張彩色套印的大清國的黃龍旗，插圖的人物都垂着辮子。初先生堅眼地坐在我的桌旁，我一動也不敢動，兩眼死釘住書本。這種不自由的生活使我不勝其苦，十分羨慕門外嬉耍的野孩子們。我的想像着窣瞻天地的情趣到極處，不自覺停止了書聲；他隨手拾起桌上放着的現成東西，不管是筆硯尺拂塵甚至裁紙刀照我的頭部狠狠打來並且嘴裏罵聲：「他媽的！」否則用焦黃的充滿鴉片煙味的手指很勁擰我的耳朵直到他看着發紅，而我覺着燒熱纔止。我的父親母親對他這種辦法很表示滿意，常在別人面前誇獎他。這叫我非常痛恨。

恍惚長到了十歲，我入了小學，依然不自由，放班回家還得溫讀最新國文教科書，學校的功課無法溫習，所以成績很壞，我已具有些微認識人事的能力，對初先生懷着注意的好奇的心。我開始知道他是個孤獨者。他有妻有子在家鄉，離開很多年，沒有一封信來往，我不明白其中的原因，我勸稚[illegible]

……他住在我家的舖子裏，[illegible]和[illegible]別人的談話，[illegible]子，夥計們沒有不討厭他的。[illegible]飯後他們閒談些鬼神，異聞，這惹惱了他，必罵個狗血噴頭而後快，他是始終不相信鬼神[illegible]稀東西，弄[illegible]後來，只有那位胖子馬先生跟他交談。父親喈讀三國志演義，常向他請教。三國的人物，他最欽佩曹孟德，最痛恨的是關公，爲了這個他同父親吵，多少次，記得年下，有人送我們一張印刷精美的劉關張失着的五彩畫，上面繪有關公手執青龍偃月刀，後面跟隨着環眼圓睜的張飛倉皇赴救的樣子。他進門看見掛在牆上的畫，走過去仍把他擰我耳朵的指頭點着關公的赤面罵道：「王八旦，假充好漢，口你媽呀！」父親頗不高興，說了他幾句。直到現在我不了解他的仇視關公的心理，或許是對強者的嫉恨罷。

他不信鬼神，也不信醫藥。奇怪，他未曾患過重病，只是小小的頭痛腦熱或者腹瀉。遇到這種病，他買點生綠豆，紅糖，蘿片，茶葉，用開水泡了飲下去，兩三日後病體霍然。他自負的說：「醫生休想賺他一文錢」。

等我進高級小學的一年，我看出他，神情很不好，臉色憂鬱悲愴；對我的態度可比往日溫和的多了。打罵的事也不再有，我不挨受體罰了。但在我放學假的期間，初先生忽然病倒，徒弟跑來告訴父親，說是解手回來跌倒地上。父親和我急忙去看他，他正臥着，向我笑笑，父親問他怎麼樣，他好半天纔說出一句話，而且是一個字一個字往外吐。他本來有點口吃病，這時說話更艱難了。

小孩，貪圖玩耍，那裏還去顧念先生的病。我現在得了自由，爲甚麼不好好地享受呢？此一連十幾天沒有去看望他。從別人口中，零星地知道些關於他的病況——他得病的一天起，再沒說過五個字以上的話，這句話僅和厨司老李說，「我還沒吃飯」。就只這一句。

假若不是父親向我提起，我怕早把先生忘乾淨了。經父親催促，我便跑到櫃上去看他。我推門見他坐在櫈上，心裏十分害怕，他雖然病了不能把我怎樣，他的餘威尚在，使我傷感不安。他滿面笑容，兩隻老眼含着未曾有的慈光。他的身上穿着他那件數十年未曾洗換的黑色肥大的夾袍，胸前袖口油亮得能照見人。有幾處已經破裂。我心裡難過，幾乎掉下淚。他向我招招手，我明白他的意思，慢步走進他身前，他仔細看看我的臉，握住我的手，一手撫摸着我的髮。嘴唇動了半天纔向我說出一句：「好好念書」。

冬天寒風銳利的颳着，白[illegible]爲病的原故不能再進話去。夥計們得到報復的機會，故意[illegible]他眼藥的話。子顯說：「初先生，你得的病，怕是得罪了神罷。」他不能言語，頷首而已。「往年，卅晚上，你老不給財神爺叩頭；今年無論如何叩個頭求關老爺饒你，你的病決定能好。」他對着子顯苦笑。

除夕的夜，門外鞭着鞭炮，夥計們很歡樂的敲着鑼鼓，大家一列一列的向財神叩頭畢，初先生蹣跚着從後屋走出，分開衆人跪在供桌前一連叩了九個頭，這真是破天荒的事，子顯沒料想他的話生出效力。

轉年春天，他的病越發沉重，竟至臥床不起，父親給他家人打過幾次電報，一個多月不見回音，馬先生主張把他送到慈善堂去，死在櫃上不大好，父親和想不出好辦法，只可這樣辦，有一天早晨由幾個夥計把他抬上馬車，伴着送三十里外的慈善堂，留下一個夥計侍候他，子顯回來說：「千萬萬萬是得罪了神，我們往院子抬，奔來一條大黃狗，裏三層外三層的人都不咬，却直奔向他，照他的腿肚咬了一口。他痛得打哆嗦，是他喊不出聲了，這，是怪事麼？」

初先生終究死去！樹剛剛抽芽，青草纔淡綠的時候，他的死大家很嘆息，他值得人憐憫，直到死他是孤零的，沒有一位親人在身旁，他死去的第二天，他的兒子來到，他是個壯年的漢子，臉色黧黑，顯着冷酷無情的樣子，他聽見他父親的死訊並無半點悲傷，趕出去臨時作了一件孝袍，我們僱輛馬車，一塊到慈善堂去，一路上我爲田野的風景所吸引，雖然也有點悲哀，這時只顧觀賞野趣，已變得淡淡的。

在慈善堂，我看見初先生很安靜的直挺挺，躺在板床上，身體被一張黃紙蓋着，所以不能看着他的臉，父親命我向[illegible]我今天還要坐火車往北去」，僅僅如：「[illegible]們諸位，[illegible]我父[illegible]表示[illegible]激[illegible]他竟這樣離開我了。

現在初先生的墳墓恐怕已變成平地，自從我家破產後，一家人東西飄流，二十餘年間經過無數的困苦，嘗過無數的[illegible]不暇，那里還能想到他[illegible]和他的墳墓，往往在失意[illegible]寂的時候，往前湧，我的心頭，初先生的影子便在我的腦裏憧憧來往，我羨着他真在是幸福的，不管如何，他結束了他的流浪生涯，而我們前途茫然，那種如何去結束他的生命，正是我們擔心到頭呢！

杏子樹下

魏東

五月裏，杏子將熟的時節，杏子先要熟了。高密的樹枝子上，密綠的葉子間，佈滿了成熟的果實。綠叢中，勾有着成熟的紅暈。

晚飯後，暮色籠罩了整個的原野。

翠翠從村子裏走向村外的菜園子裏去。是個美麗的小姑娘，有着少女們特有的美麗的光彩，兩頰紅的像熟透了的小蘋果。濃而黑的頭髮，長長地結成了兩個辮子垂均勻又柔麗拖在腰下，跟着他窈窕的步姿左右擺着。

……她在思想着一些神祕的事情，這些事情的思索，引動她青春的心不寧地跳躍着。……

穿過了麥地，經過那棵株高大梧桐樹，她走進了菜園。

菜又好割了，幾塊細雨摧壯了「她」的生機。剛割了幾天，又長的這麼高了。菜菜邊上，肥圓長著的芳瓜，已經不能再大的生長，安安穩穩地躺在地上，一個個鼓着膨脹的小肚子，像在比賽誰長的胖。……

她無意關心這些，只匆匆地走向那一叢杏樹，遮映着的有着高大的杏樹底下。

有她心上的人！成熟而甜蜜的杏子樹下，有她甜蜜的期望！！……

× × ×

他們並肩站着，斜倚着樹幹，溫柔地蜜語着。

「翠，昨兒晚上，媽還提到你呢？說你長的越發美了！」

……幾時，能給我……」年青的敵笑着說，「和的。他有和翠翠一樣秀長，偏幹，一副英秀的面貌，更有着一雙，多情的大眼睛。

「討厭的老姑媽！專愛拿人家開玩笑，趕明兒還等着我送杏子她吃呢！……」

「可是！翠，杏子成熟了，你們的杏子，永遠那麼好吃！那麼甜蜜蜜！」

「那麼美麗！」翠翠接上去，兩人不約而同的笑了！靜靜地，看着密葉間散佈着的果子。

……

「翠！你的頭髮多麼美麗啊！」溫柔地撫摸着她的長髮。

翠翠不說話了，靜靜地把頭拖着美麗長髮的頭，更親密的放在他的肩上，兩人仍沉默着，沉默着，……靜靜地沉默着！

一聲「翠！」衝破了寂靜，敵忽地輕微地叫了一聲，但停住了，他緊張的面孔上充滿了青春熱情的欲望。

「什麼呢？」抬起頭來看着他多情的眼睛，像是猜透了他的心事，嬌羞顫抖，又懇動的問着。

「……讓我親！……」

無語着，但仰起頭來，她的眼睛迷濛着，她的心跳躍着，她紅潤的兩頰被熱情燒的更紅潤了！

……

杏子樹下，他們擁摘，比成熟的杏子，更甜蜜的長吻！……

夜色漸漸近了。

先秦三大思想 墨子論（五）

尾池義雄著 洪穆譯

墨子的說，若像他所說，是古聖王之治的話，那並不算得怎樣新奇，然而，墨子所尊崇，所準則的古聖王之中，並沒有一個會，過他墨子所稱道的那樣。爲，禹湯文武，他們都是古來，受儒家，外各家所尊崇的人物，兼愛和博愛比較，它的含蓄，強有力，兼字的意思是合儀，所以兼愛應是合儀一切，不分彼此的愛的意思，所以和博愛相比較，兩者的意味之間有強弱的區別，博愛是有些漠糊，而兼愛則不然，平等相愛的意思倒爲明顯，這一點在當時倒成爲問題。

儒教講仁愛，在論語裏也能見到，但是，這並不是像墨子所說的那平等愛，而未教人不分彼此的，一樣的，同等的，大愛，從父子起至於兄弟，從親戚推至於他人——這樣的有順序，有親疏遠近的有等級的。古聖先王，同具此心，都是本着這樣精神爲政，而墨子則不然，他主張人類社會裏，愛是應該絕對的，所以打算在上爲政的，必須有這樣精神。

他說他那兼愛倒是這種意思，法國，在大革命後，所謂自由，平等，友愛思想風靡一世，然而，這種風行，被屬觀念的，真得以具體的實現的，無幾，尤以友愛一項，究其實，不過只是一個宗教的佛號而已，法國的友愛，正和儒教，基督教的博愛相彷彿，並不是非怎樣嚴格的規制不可的思想，而且連這樣的思想，結果也只像佛號一樣，毫無權威以終。

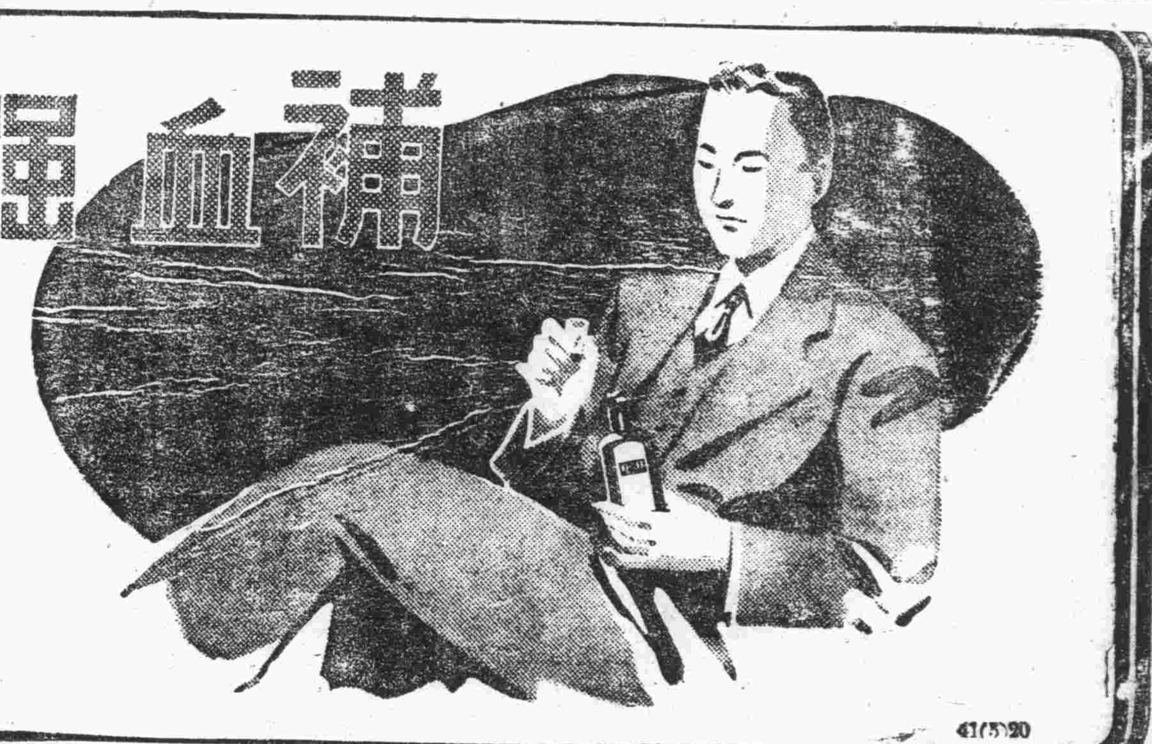

補血強壯

保利他民

近代最進步的補劑 原料珍貴 製法合理 効力卓著

補血滋養强壯劑保利他民，是以牛乳蛋白質爲原料，仿照人體內的消化方法，利用酵素作用，經過最完全的人工消化而成，內含造血素，肥肌素，發育素，活力素，食慾素，荷爾蒙素等諸種要素阿米諾酸，其特徵如下。

一、本劑無需消化，對於胃腸不健及消化不良之人，也得發揮其補劑効力，并且四季咸可服用。

二、本劑得在體內製造新鮮血液，並有肥體豐肌作用

三、本劑得鼓勵體內細胞，輔助新陳代謝，促進發育並增進抗病的自然治癒力

四、本劑得補給體內荷爾蒙的不足。

五、本劑味甘而美，雖婦孺亦喜服用。

本劑因有上述諸種特徵，凡身體虛弱而有滋補之必要者，服之無不合宜，敍曰近代最進步的補劑。

（詳細仿單函索即寄）

【包裝】小瓶 一元五 中瓶 二元五 大瓶 四元五

株式會社 武田長兵衛商店

總行 日本大阪市東區道修町
天津辦事處 天津日租界旭街
北京辦事處 北京宣武門內大街
青島辦事處 青島莒縣路一號

各大藥房均有經售

41(5)20

育仁堂 花柳 清血 追毒丸

專治男女傳染各種花柳，淋症小便濁白，下疳潰爛，楊梅疥瘡，身結毒瘤，魚口便毒，骨節疼痛……效功勝過針十倍

育仁堂 奇效 立愈 白濁丸

治淋奇效，無論新久白濁，下淋精漏，馬口流膿，尿道刺疼……

育仁堂 婦女 化血 通經丸

專治婦女經閉不通……

青島代售處 金泉藥房 長春堂 永和堂 太和藥房……
北京育仁堂 設在青島北京路大洪泰院內三樓

大仁堂 立愈 久淋 白濁丸

大仁堂 花柳 清血 解毒丸

大仁堂 婦女 破血丹

調經止帶丸

北京大仁堂大藥房開設 青島分銷處 ……

犬馬診療 經驗豐富
青島家畜醫院
門診出入 收費低廉
電話 三一一 號番
招遠路 五十七 一一

華振氏藥房

本藥房聘有專門藥學人才調製各國處方所用藥料均選上等……成藥化學藥品及化妝用品等無不俱備定價特廉如蒙惠顧無任歡迎 山東路二十七號 電話二四〇三四號

健康醫院

院址：肥城路四十七號
電話：二八八六〇號

主治 ◇內外各科 ◇皮膚花柳 ◇產婦科 ◇耳鼻咽喉科
特設 戒烟部專戒鴉片海洛英嗎啡等毒品各科有當門醫師負責治療

門診：不分晝夜 出診：隨請隨到

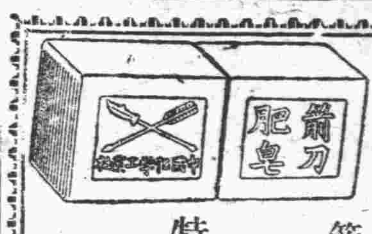

贈品

箭刀老牌洗衣肥皂
去垢最速 泡沫最多
特價每元六塊
加贈風景香皂一塊（每人限購一元）
永泰昌 青島李村路三三號

一九四〇年度新年新片 今天在本院夜公演

捉拿落帽風！！ 狸貓換太子！！
陳州斷太后！！ 火燒碧雲宮！！

碧雲宮

狠毒潑辣 淋漓盡緻

必然轟動 火速早臨

曲折迷離 千古奇案

藝華影業公司 燦爛出品 古裝歷史 宮闈事實 代宋史祕 膾炙人口 非常偉大 鉅片

斥巨資 傾全力 提高古裝電影標準

金殿打拷！ 九曲橋救！ 主演 琳陳寇！

皇帝勿相信 兒子做皇帝、老娘住破窰、奇極！

包公攢紗帽 放糧遇太后、包公打龍袍、痛快！

劉妃手段惡辣 郭槐奸詐百出 寇珠爲主捨命 包拯鐵面無私

九曲橋萬金搭造！！ 迎太后全副鑾駕！！

李麗 余琳 傅威廉 關宏達 鄭重 嚴珍化 趙妮 奚蒙
八大明星主演傑作

光陸大戲院
平度路廿二號 電話 二三八七〇三 二三八七〇九

開演時間 每日十一時起至晚十一時止 星期例假提早開演

長短世優待券暫停通用三天

座價 樓上一元 樓下七角 兒童五角 學生加捐一成

期現銷路暢利 生油米返高

竟衝出八十元關外

本報特訊 本市近一二週以來之期現生油米市交易、因人情之不安、以致演成愈趨愈降之姿態、乃近來以現貨漸缺、人情則又改低作高、有逐漸欣欣向榮之象、三日之現油市銷起、以本市存底漸薄、且多爲零星散戶所有、進納之戶意雖不殷、但貨主抗價不售、市乃翻入觸立之途、現生米市交易、因過磅時情況頗佳、故銷下亦暢、安四千餘包、火車生米三十五元至三十七元、西南口生米三十八元至三十九元、定期生油米市、以現銷順暢、及標金升提之刺激、人情均思高、因之沉悶多日市況、今突然暴升、人情逐勁銳不可當、後場又因申市生油米突升、市況乃如火上加油、竟衝出八十元外、於人情洶湧情況中而收市云。誌安價格如下：

火車有米	十七元
火車高粮	十七元五角
海州小麥	二十六元
膠州小米	二十六元五角
青口元豆	二十一元

燕國藥業概況

丸散膏丹、分門別類、各藥商均印有□冊、無庸贅述、本市藥中最馳名者、如同仁堂之虎骨酒、永安堂之化痞膏、乾□堂之王府舒肝丸、東安堂之百效膏、廣德堂之養血調經膏、皮贊公之靈寶如意丹、沈記之七珍丹、萬錦堂之救急散、推觀齋之萬應散、莊姓之獨角蓮、王回同之狗皮膏、長春堂之太上避瘟散、段姓之坎離沙、孟家之百補增力丹、通三益之秋梨膏、此外自稱祕製或世傳之品、更不知凡幾、若言湯劑、可將京市藥業採辦葯材之地點及其產地略述於下：

一、祁州、現爲河北安國縣、距京五百餘里、此地爲華北藥材惟一集散市場、事變後停頓數年、於去歲十月十四日、始重行開幕、又以藥王廟重修開光盛典、各商交易亦甚熱烈、迄至十一月十三日、興濟開幕、交易貨品、至爲繁夥、如貝母、羚羊、犀角、肉桂、冰片、丁皮、阿膠、紅花等去途甚利、各商生來交易匯兌、則概由河北省銀行安國分行代辦、據聞交易額、超過百萬元、該市之繁榮、可見一般。

二、上海、由上海來京之大宗藥材、以產於杭州之麥冬、元參、白朮、及浙貝母爲大宗。

三、營口、人參鹿茸、均聚集於營口、凡採辦參茸商人、須至該處轉運。

四、北山、京市北山所產之藥材、有黃芩、赤芍、荊芥、防風、桔梗、丹參、本、升麻、諸品、凡由北山運來者、通名爲山貨。

五、天壇、京市天壇所產之藥材有益母草、蒲公英、地丁草、蛤蟆草、敗將草、透骨草、老鸛草、車前子、酸棗草、沖天草、（御水懸）諸品。

再京市藥商、亦有由河南禹州藥市採辦藥材者、若安國上海營口等處、係資本較大之大藥商、方能派人前往、餘多由藥材客商販運來京零售、或由各地郵寄、資本較小藥舖多仰給打磨廠一帶之各藥棧、至屬於礦質之藥材、如硃砂產於湖南辰州、石膏產於湖北、滑石產於山東、磁石雲母石、赭石產於北山、均由安國北山一併輸京、惟石膏多由本市磁器店代售。

蜂蜜爲製丸藥之必需品、本市專售蜂蜜之商店、惟崇外南五老胡同之永豐蜜店一家、屬藥行公會、蜜分白蜜青蜜紅蜜三種、白青兩種均產於密雲東陵一帶、紅蜜產於 水易州一帶。

丸散膏丹、以及參茸阿膠、多行銷於各省與各商埠、湯劑專銷於本市、其有來自本市北山之各種藥材、不但銷於本市、並行銷於南方、在本市銷售之丸散膏丹、尚有各種藥室、行擺走販、每年陰曆四 二十八日、陶藥王生日、或每逢初一十五、各種丸散膏丹、多減價出售、以存濟世活人之念。

年來 局不靖、交通時有梗塞、採辦藥材、諸感困難、其價格之騰昂、較 變前、幾增三倍有奇、加以西藥暢行、醫院林立、國藥業影響匪淺、西醫所用藥材、類皆化學製品、全仰給於外國、固無待言、即中醫所用藥材、亦有爲本國所無者（本草綱目所載藥材、有來自日本、朝鮮、暹羅、南洋群島、印度、波斯、天方等處者甚多）或外國所產價格較廉、不能不仰給外來者、如日之東洋參、美之花旗參、朝鮮之高麗參、其用途同爲補劑、而性有寒熱溫涼之分、此外有屬於植物性者、如來自安南印度等地之砂仁豆蔻、屬於動物性者、如來自暹羅印度 地之犀角及香港之虎骨、均由上海分銷於內地、其 類尤難悉數、惟與本市藥材之競爭、尚不甚顯著。

藥界與醫學相關聯、欲圖國藥業之振興、首在醫學之進步、當西醫西藥盛行之際、國藥實有岌岌可危之勢、京市近年各醫家組織醫學會、互相討論、意在發揚光大我國舊有之醫理、成爲有系統之學術、又有研究藥學者、鑒於西藥原料、多出自中國、乃努力以國產藥材、製造西藥、若注射類、藥粉類、藥水類已多所發明、此等組織與製造、雖尚未成效大著、政府宜設法提倡、酌予獎勵、再原按古方成法、炮製精當、材料美備、或新製奇方、經購用而奏效如神者、應即擇尤給以獎憑、用廣流傳、或准予專利、以資激勵、一轉移間、當可有振興之望。（完）

徐商界組織 訪日經濟團

刻正在計劃籌辦中

徐州一日中華社電 本市商務當局爲增進友邦之商業發展情形、以作振興大徐州之繁榮起見、特擬組織徐州經濟訪日團、召本市各經濟機關及各界人士、參加組成之訪日團、俾資明瞭東方經濟新情勢、以資參考而謀經濟提携之途、刻經費及日期正在計劃籌辦中、俟決定後即可東渡云。

滬南北貨 一致趨昂

上海通訊 北貨公會開盤、鄞縣府紅開三十七元至三十八元、濟南府紅棗開三十六元至三十七元、比上日漲三四元不等、因來源斷絕、內地幫沮頭幫紹興等地、均在滬上爭購、存貨日稀、柿餅好貨開四十四元至四十六元、市比前漲二三元、廣幫大事吸收、後市亦看漲勢、查黑瓜子市況仍趨堅穩、蓋以存底薄之、雖有來貨、而銷場尚活、市面頗於鞏固、濟魁子叫盤一百三十元、做開一百二十五元、濟中子一百二十元、提莊子一百二十元、徐魁子一百十元、徐中子一百元、桐城子一百十五元至十八元、實應子一百十五元至十二元、土山子一百十元、卜州子一百十二元、固宥子一百〇五元至一百元、明光子九十七八元、蕪湖子九十五六元、膠州子一百元、市面尚穩。

華北輸入組合總聯合 定期開準委會

中華社北京二日電 興亞院華北連絡部、既正加緊華北輸入組合總聯合會之設立準備、已定於五日召開準備委員會、以決定總聯合會之職員定章預算及召開創立總會之日期云。

麵粉市況 保持平和

本報特訊 本市之麵粉市銷路狀況、最近之一二週以來、似無大變化、始終在水平線左右徘徊、升沉無大差異、仍一二角之落漲、三月之麵粉市況、依然平和、然於平和之中、微露頹勢、每袋約落五分、以目前情勢觀之、望其大落固屬不能、然因來源圓滑、似亦不至大漲、茲誌安交價格如下：

砲車粉	十六元三角
火磨粉	十五元四角
雙鉄粉	十六元一角五
游魚粉	十四元八角
飛英粉	十五元二角

膠濟沿線之烟葉 現在上市數量

濟南通訊 膠濟沿線烟葉、亦於舊正前爲上市最盛時期、今見漸凋零將以三月終終止、本年因收穫不佳等、品級於上年下落單位亦以此比例下落、平均收買單價、中日方面五六十元二角五分、英美公司五十六元一角四分、但據公益所之觀測、內地因前年末之漲價爲起因、有作相當之貯藏者、非經金錢之逼迫、必至來年度上市之期再售、現在新民會合作社公益所上市數、

二月最盛期

益都六萬磅、二十二萬磅、張店二萬磅、六萬磅、至一月二十四各收買所上市之累計如下、益都公益所、四八一、七四八八磅、張店一八三、二八四五磅、濰縣共同收買所、七五、八二五二磅、坊子一五七、五六四九磅、辛店、八三、二四二〇磅、譚家坊子、二二、二九八〇磅、英美公司、二十里堡收買所、二三六、一三六四八磅、黃旗堡、一〇五、〇六八二磅、總計、一三五五、八九六四磅。

燕南錫箔市 來源不暢

售價多趨上提

北京通訊 京市旅居人士、以南九省佔多數每逢喪事祭祖等、均焚化錫箔、統計全市消耗、每年達一百六十萬元以上、而近來廣東、浙江、蘇州所產錫箔、來源不暢、囤戶以清明將屆、銷數定能激增、現多勸價不售、市間零售價每千張比較殘臘漲上一元至一元五角之間。

蔴袋市好轉

本報特訊 本市之香港蔴袋銷路、自入春後漸次升至三元二角之高價後、即行站穩、無力續進、乃近數日來、竟因經立中漸趨軟勢、約有二三分之下垂、三日之蔴袋市、雖其他各市均見好轉、然蔴袋終未見其返升、仍呈平軟態度、安價仍爲三元一角七分、成交無幾云。

雜粮來源旺 市價趨勢落

本報特訊 近來本市之雜粮市交易狀況、因來源暢旺、故於有上升可能之情勢下、返不見其上漲、三日之雜粮市、於平和狀態下呈平軟之象、因來源之圓滑、近市似不至升騰、茲

蒙疆去歲貿易

入超四千百三十萬元

張家口通訊 蒙疆銀行總裁巴藤爾於二十二日在股東會席上報告、去歲蒙疆輸入狀況、計輸入總額爲一億五千七百七十萬七千餘元、輸出總額爲一億一千五百三十萬八千餘元、入超數目仍有四千一百三十九萬八千餘元、若與前年比較、輸入額增加三千五百三十七萬八千餘元、約二十九%、輸出額增加二千四百四十萬八千餘元、約二十七%、入超額尾數亦增加一千八百十七萬餘元、如此輸出入貿易、隨著蒙疆域內開發之進展、一往有激增之勢、惟貿易尾數因前歲水災而輸出額銳減、所有建設資材並生活必需物品等輸入上激增、及輸入單價之昂騰種種原因、故仍爲入超云。

石門統稅 一月份收入

石門二日中華社電 據石門統稅局收入統計表所列、一月中統稅收入爲四七七六〇元六角七分、比上月增加四七一五元七角、其中礦產稅二六〇九六元一角、比上月增加一〇四五五元四角四分、普通印花稅亦增加五一、九六八元五角五分、茲舉其主要項目如左：（單位分）公賣費九四五、四九、菸酒稅捐一、一八九、一〇、普通印花稅七、九七八、五五、捲烟稅三〇、五〇、棉布稅四、六八三、三四、麵粉稅二、〇九六、四〇〇、三〇、礦產類二六、〇九六、〇六、二千元以上營利所得一、二二五、二二、沒收物三〇二、〇〇。

實署獎勵 種植果林

本報特訊 實業總署、本年度除致力於農產增加外、並對果園之推進、亦在積極策劃、除先後於各地設立園藝試驗場、以作栽植之研討、並聞該署擬提倡華北農民種植果林、除由當局配給一部果林之優良種子、並計劃借用春耕貸款一部資金、爲提倡此事之援助、其方法之運用、已在擬具審核中。

豆油市平和

本報特訊 近來本市之現豆油市銷路、站價尚稱平穩、無何變化、三日之現豆油、雖生油升提、然豆油並未受其影響、市況如昔、安價五十四元云。

津海關二月上期 輸出桃杏仁

值七十八萬餘元

天津通訊 天津商品檢查所、檢驗合格之桃仁杏仁由天津海關報稅出口者、統計二月上半月、有美國輸出核桃仁二九二八公担一四、價值七六三九二三元五五、又日本輸出核桃仁九七公担九〇、價值一〇四〇八元七七五、又苦杏仁二二公担、價值一九二〇元、三項共合總量三千〇三十七公担六四、總值七十八萬六千二百五十二元三角云云。

南京上月份 各項物價調查

南京通訊 京市上月份各種日用品價格、茲調查統計如下：秈熟米每石七十二元、黃熟米七十四元、中黃熟米七十五元、上黃熟米七十六元、次洋熟米缺、次粳米七十七元、上糯八十元、元麥缺、小麥四十五元、蠶豆二十八元、綠豆三十九元、赤豆缺、黃豆三十七元、豌豆三十二元、豆油每担一一〇元、菜油一〇一元、醬油十八元、官鹽一七、七〇元、砂糖一〇八元、白糖一二〇元、紅糖九六元、冰糖一四八元、綠牡丹麵粉每袋二二、三〇、木柴五元、蘆草柴四元、黑炭一六元、銀炭每担缺、白煤每元一〇斤、烟煤一三斤、煤球一六斤、煤屑一八斤、雙鷹洋油每聽二四、五〇、火柴每箱七一、僧帽洋燭二四、固本肥皂二八、五〇、錫箔每担一五元、米酒七〇元、高粱酒一五〇元、紹興酒八〇元、粗茶葉五〇元、皮絲烟草四元、旱烟草二元、大英香烟盒一七、〇〇、老刀香煙一五、二〇、仙女香煙一〇、五〇、大聯珠香煙九元、紅金龍香烟缺、白金龍香煙九、五〇、百花香煙五、八〇、大長城香煙九元、金字塔香煙缺、買司干香烟三、七〇、品海香煙缺、美麗香煙九元、高爾夫香烟缺、大前門香烟四、九〇、小前門香煙四元。

安定勞工生活 講求適辦法

北京二日中華社電 華北開發公司、爲適應本年度之煤炭增產計劃、確保人力資源起見、前曾與日滿勞工當局協議、決定劃一勞工賃銀、以期防止勞工之流動性、據悉華北開發公司、現正與當局及管下各煤礦研究實施辦法、該項辦法、將按照當局之低物價政策、對於勞工賃銀之提高、加以抑制、而採取下列對策、對於勞動者生活必需品食粮、衣服供給、不需現金支出、此外並擬講求勞動者宿舍之整備慰安、設施之擴充、福祉設施之向上及合作社之確立等制度云。

期現紗布市

前場鬆弛後場返醒

本報特訊 近中本市之期現紗布銷路、因受生油米銷下不振之影響、及人情神經過敏不敢高作之牽制、以致邇間以來頗不景氣、露平疲之象、三日之現棉紗布市、前場開拍人情猶疑徘徊情況鬆弛、略示跌落、竟與油市背道而馳、後場衆情返醒、市乃逐漸升起、情況轉佳、定期紗布前場以申津兩市鬆懈、故一時似呈不振之象、午後因各市轉好、乃亦隨之步趨升提、尾市仍不示弱云。

華北省市商標註冊 應向實署辦理

逕呈商標局不合手續

北京通訊 實業總署以華北區城內之商標註冊事宜、經華北政務委員會令以國民政府工商部商標局洽商辦理後、各方呈報登記者頗爲踴躍、惟有一部商人、不明手續、竟直接逕呈工商部商標局、以致與原定手續時生紛歧、今該署已通令各省市、今後凡屬華北區域內之中外商人、欲以商標呈請註冊者、統應遵照規定辦法、一律呈由實業總署、由該署核轉工商部、藉免紛歧、而昭一致云。

橫濱正金銀行 開圓域會議

天津通訊 橫濱正金銀行、爲討論應付轉變之國際新情形之金融確保問題根本對策、定三月十日、在東京該行總會、開圓域聯絡會議、出席人員、華北方面河村、（天津）林（大連）滿洲方面大村（新京）林（大連）、華中方面岸波（上海）四名、不遠即將來京、至圓域聯合會議內容、現下參照內外關係、雖尚未公布、而關於爲對應急變國際情形之波及圓域關於金融通貨貿易等項、將討論此後萬全策、其成績大爲一般所注目。

內外市況

本市市況

（三 三日）

○棉布期貨前場

三月開	41.65
最高	42.25
最低	41.65
收盤	42.05
成	5050件

○土產期貨前場

生油

三月開	76.20
最高	78.80
最低	76.20
收盤	78.40
成	1400車
四月開	76.00
最高	78.60
最低	76.00
收盤	78.30
成	76車

生米

三月開	37.70
最高	38.60
最低	37.70
收盤	38.40
成	298車

○棉紗現貨

16支	
銀月	1330.00
寶來	1310.00
20支	
銀月	1365.00
32支	
銀月	1700.00
42支	
寶船	1750.00
豐島	1750.00

○棉布現貨

雙龍	42.50
花島	42.20
	42.30
龍門	41.70
	41.80
燕窩	42.20

○土產現貨

生油	74.00
成	540簍
生米	37.00
成	11000包

○麵粉市

炮車	16.30
火磨	15.40
雙鉄	16.15
游魚	14.80
飛英	15.20

○雜粮市

火車有米	17.00
火車高粮	17.50
海州小麥	26.00
膠州小米	26.50
青口元豆	21.00

○棉布期貨後場

三月開	42.40
最高	42.675
最低	42.25
收盤	42.45
成	件
四月開	43.00
最高	43.00
最低	43.00
收盤	43.00

○土產期貨後場

生油

三月開	79.80
最高	80.80
最低	79.60
收盤	80.30
成	車
四月開	79.50
最高	79.90
最低	79.50
收盤	79.95
成	車

生米

三月開	39.10
最高	39.60
最低	39.00
收盤	39.15
成	車

海外市況

○東京短期 前場開盤

新東	112.40
鐘紡	154.60
滿業	62.90
日魯	61.10

○大阪短期 前場開盤

新東	112.40
大新	56.80
鐘紡	154.40
滿業	62.80

○大阪棉花 前場開盤

三月	75.75
四月	75.75
五月	無市
六月	無市
七月	無市
八月	無市
九月	76.60

○大阪棉布 前場開盤

三月	4.345
四月	4.575
五月	4.780
六月	4.920
七月	5.010
八月	5.110
九月	5.230

○大阪棉花 前場收盤

三月	無市
四月	無市
五月	無市
六月	無市
七月	無市
八月	無市
九月	76.70

○大阪棉布 前場收盤

二月	4.340
三月	4.580
四月	4.810
五月	4.970
六月	4.070
七月	4.145
八月	2.60

○東京匯兌相場

對美	
賣	23又16分之7
買	23又32分之15
對英	
賣	12.0
買	12又2分之1

○正金銀行建值

對美	23又16分之7
對英	12.0

○軍票交換相場

55元又8分之1	賣
55元又8分之3	買

○大阪棉花 後場開盤

三月	75.75
四月	75.75
五月	無市
六月	無市
七月	無市
八月	無市
九月	76.55

○大阪棉花 後場收盤

三月	無市
四月	無市
五月	無市
六月	無市
七月	無市
八月	無市
九月	76.50

○大阪棉布 後場收盤

三月	4.340
四月	4.600
五月	4.800
六月	4.950
七月	4.030
八月	5.125
九月	5.260

北京證券

北京三日中華社電 三日北京證券行市

統一甲種	六八、〇〇
統一乙種	六七、〇〇
統一丙種	五三、〇〇
統一丁種	五一、〇〇
統一戊種	五一、〇〇
九六公債	六、〇〇
中國銀行	七二、〇〇
交通銀行	六四、〇〇
金城銀行	九〇、〇〇
鹽業銀行	一〇七、〇〇
大陸銀行	九八、〇〇
中南銀行	八三、〇〇
浙江興業	八〇、〇〇
電車公司	五一、〇〇
自來水公司	四八、〇〇

出口貨物

利生號三日出口上海貨 落花生油一五〇〇簍、落花生油一〇〇〇小桶、落花生油八二大桶、牛油一〇簍、水菓一五六箱、硫化青一〇〇桶、夾力板四〇〇件、空筒七〇件、養氣空筒三件、

香港貨 落花生油一〇〇簍、綠豆五〇〇包。

進口貨物

大連丸二日來青大連貨 食料罐頭二五〇箱、包種茶一五〇箱生薑五〇包、窗玻璃二〇〇箱、化妝品一箱、茶碗一三箱、雜貨三件、

伏木貨 陶器一箱、

甘州號一日由香港來青 澱粉一〇〇包、藥材一箱、蔴綢四〇包、雜貨三件。

時代演進偉大發明

自來墨毛筆

備此一枝 到處方便

發售伊始特價二元五角

△派拉蒙金筆 新型每枝十二元 特種每枝七元 甲種每枝三元 乙種每枝三元

今日來購 奉送書籤

青島北京路中華樓內美保時分行

機製煤球

每噸十六元 火力勇猛 經久耐燒 決不欺人 電話購者 隨時送到

東新煤棧附設煤球廠啓

四川路新市場四四三號 電話二、七八九二號

青島唯一明朗之 高級大社交場

酒場處女林

青島招遠路四號 酒場處女林

參茸百補腎中靈

參茸百補腎中靈、爲人體天然滋補劑、乃用人參鹿茸、扶陽等、貴重藥品、遵古提煉泡製而成、此藥能增長腎氣、生精益髓、强健生殖、主治及生精補血、固本精壽、腎寒精冷、種子無成、頭昏眼花、虛勞咳嗽、驚悸健忘、夜不安眠、凡一切腎虧、眞元虧損、心腎虛弱、腎虧腰痛、夢遺滑精、見陰不舉、見色流精、入爐即洩、精稀虛弱等症、服藥全愈、久服延年、誰保大十老翁、亦能生子每盒一百粒國幣三元每打三十元

劉氏 花柳清血 掃毒丸

專治男女傳染各種花柳毒病、男淋女帶、撒尿刺痛、小便紅腫下疳便毒潰爛、結毒歸內、身起濃泡斑疹疥毒痔漏等症、久毒未清、接染新毒、梅毒入骨、筋骨疼痛、凡因梅毒發生一切危難之症、打針不好者、服此藥一盒即愈、重病二盒準保除根、每盒國幣二元六角、外埠函購加寄費四角五分

總經理 福海藥房 青島黃島路

代售處 健民葯房天津路 長春葯房石村路 泰和堂東鎮威海路 新民葯房天津路 仁發葯莊滄口大馬路 太和春李村路

諸君欲購真正嶗山茶墨水晶石眼鏡

請至

三山誠眼鏡老店

專採嶗山晶石 營業四十餘載 自設電机工廠 聲譽中外馳名 出品精良 定價低廉 堪稱華北唯一

青島即墨路五十五號 電話二一五八六三

鳴謝國醫張百效大夫

青島市公安局郝一路十二號

照常吸烟 見烟自煩 三日見效 十天斷癮

精神戒煙

▲廣告欺人▲天誅地滅▲限期戒絕▲保無痛苦

每盒一元七角中號四元二角五大號七元六角五分

青島總經理 北京路天合益藥房 電話二、三八六六號

濟南張伯子藥房 膠縣宏大藥社

三鞭保腎丸

買一盒送一盒

青島山東路金星大藥房 濟南三馬路大同志商店

維他賜保命

何以注射長命牌 而功效立見？

十年良藥：功效獨到 維他賜保命成分之名貴可稱舉世無匹內含標準十字形內分泌結晶體維他命B、D、結晶胎盤荷爾蒙人參鹿茸之精華等主治一切虛損女用內更加卵巢濾胞內分泌結晶體有調經補血之特效絕非市上擬稱補針補丸類者所可比擬也（用本品戒煙功效卓著）

信誼藥廠監製

贈閱

青島辦事處亨盛洋行內

蟲牙之原因與豫防

蟲牙因何長生？即爲口中所積留之遺殘食物變能發生黴菌之作用變成一種乳酸及毒質使能侵犯牙齒使牙齒牙受莫大之損傷。欲防此患可用消毒殺菌兼能清口利齒之雙美人牙膏。此膏尚有特殊美白牙齒之作用。因此牙科博士莫不推選也。

雙美人牌化粧品總行 大阪中山太陽堂

分行 大連·奉天·天津·青島 上海·南京·漢口

趙市長壽辰謝絕酬酢
捐廉作爲獎學金
熱心義舉誠爲本市學界之福音
市立男女中學畢業第一名各獎三千圓

青島特別市趙市長自十八歲來青、考入德文學校讀書畢業後、即在警廳充當譯譯、後歷在他處服官、至民國十四年奉令督辦膠澳、當時察看情形、積新太重、特縮小範圍後、自請改任總辦、民國十八年通電去職、二十七年奉令回青、經中外人士、公推爲治安維持會長、嗣特命爲特別市市長、前後從政青島計有六次、故極爲地方人民所愛戴、凡自涖任以來三年於茲、不但政治修明、綱紀整飭、爲當時所稱道、即如立身敎行處世待人、處處均足以表現其識見之高超、宅心之仁厚、而足爲一般人所模範者、市長今年六十歲、精神飽滿、面目豐腴、望之不過五十許人、此皆由胸懷坦蕩頤養沖和之所致、夏歷本年爲市長六十壽辰、誠當慶祝、惟市長夙秉父母遺訓、向不做壽、向例生日概不受禮、亦不招待賓客、只舉行家慶吃麵而已、此次大慶、仍照往例謝絕一切酬酢、毫無舉動、而因平時樂育人才、熱心公益、特於是日捐俸六千元、撥交銀行存儲、俟本市市立男女兩中學卒業考試、其第一名、不問南北籍貫、如係貧寒子弟、欲升學而無力者、即每名各獎給三千元、以供其在大學四年之費用、如其考列第一、而家道殷實、足以供給或不願升學時、經調查明確、即行停給、其第二名如係貧寒子弟、亦可獎給、或移供教育用途或留爲次年畢業第一名之獎學金、庶於獎勵之中、仍不失救濟之本意、此種辦法、在歐美固屬常見、在中國尙係創舉、并聞去歲市長、曾與本市慈善家王君各捐三千元、作爲該兩校卒業考試第一名之獎金、前歲因市立男中畢業第一名某君、升學無力、特與王君各捐千元、供其升學、現一男生一女生、均在北京大學讀書、將來造就有成、皆出二公之賜、今者市長獨捐鉅款獎學、想兩校貧寒學生、不但聞風感激、亦將爭同努力、以期獲到此項名譽之獎金、而得更求深造之機會、誠爲學界之福音、至於市長熱心義學、尤使人欽佩無已、而此一端、其慷慨偉大之精神、即可見矣、更有感而言者、近世達官名紳巨商、習於奢靡、只圖私人之歡娛、不顧社會之公益、尤以壽辰喜慶之事、大事鋪張、揮霍無度、若不知世間復有窮苦無告者、甚至藉此機會、廣收禮品、幾乎賄賂公行、其用心益不可問、於今貨昂金張富擲猶頑者、大有人在、若能同效趙市長之所爲、則積善餘慶、古有名訓、較之揮金縱欲、實屬萬萬也、再若作壽稱觴、則須設備筵席、酒肉羅陳、但因一人之壽日殘害無數之生靈、殊乖上天好生之德、趙市長謝絕酬酢、不忍宰殺牲畜、足徵慈祥爲懷、堪爲世人取法者也。

東文書院各班
舉行畢業典禮
紳商各界各校長均參加

本市私立東文書院於本月一日上午十時、在大學路該校舉行初中第一屆、夜學日語部第八屆、華語第四屆畢業典禮、到該校全體校董、本市陳敎育局長、總領事代理橋本領事、多田所長代理柳原調査官、村地居留民團長、本市紳商各界領袖、各中小學校長均參加、開會行禮如儀後、即由李仲剛校長授與證書及獎品、並致訓詞、次由木村氏三副校長致詞、繼由陳敎育局長代讀趙市長之訓詞、並有來賓多田所長代理柳原調査官、總領事代理橋本領事之祝詞、復由在校生總代表送別之詞、合唱螢之光歌、畢業生總代表答詞、復由校董會董事長姚作賓致詞、於十二時禮成、禮成後繼在大禮堂開祝賀宴、首由李仲剛校長致詞、即行開宴、最後由村地民團長領導三呼中華民國萬歲、陳敎育局長領導三呼大日本帝國萬歲、柳原調査官領導三呼東文書院萬歲、乃閉會、茲誌市長訓詞、董事長致詞、及該校近況、與畢業生名單如下：

趙市長之訓詞

今天本市東文書院、舉行中學部初中班第一屆、夜學部日語科第八屆、華語科第四屆畢業典禮、本人躬逢其盛、喜見莘莘士子、學業有成、不勝愉快、中學爲教育上重要階段、中學生則爲社會中堅份子、所負使命至爲重大、此次中學部畢業各生、雖係初中程度、但經良師之陶冶、思想既已歸入正確、學識亦立有相當基礎、通將來升高中入大學、再求深造、必能蔚爲國楨力肩鉅任、即或爲環境所迫、投入職業界、亦必能本其所學、爲社會人謀利益、至夜學部日語華語各科學生之畢業、則關係更爲重要、語言原爲聯絡感情、溝通文化之媒介、是以當世有識之士、對於各國語言之研究、均極重視、中日兩國唇齒相依、同負建設東亞新秩序之重任、果能彼此語言互通、意旨互達、則雙方感情、自能融成一片、毫無隔閡、又兩國文化、雖同爲東方典型、然各有特具之點、茲藉語言之力、兩相溝通、則自然有交流之勢、此次日華語畢業各生、對於日華語既有深切之研究、將來服務社會、必能增進兩國情誼、發揚東方文化、共同達到光明和平之域、豈惟有裨於本市之發展、東亞前途實利賴之、特此贈言、希各努力。

姚董事長致詞

今天本校舉行畢業典禮、承中日兩國官紳、惠然光臨、賜予種種的指導、不但本校全體師生、五中感激、即校董會同仁、亦均感謝不盡的、惟望此後仍然多多援助、玉成本校爲青島一極完善之學校、其時常更感覺意無極的了、現在典禮已經圓滿完成、預在大廳內、略備粗菜薄酒、聊表自祝、尙祈敢言、諸位不要見棄爲幸。

中學部

呂功慶、董仲科、孫立助、李國棟、紀維本、紀繪本、鞠思濃、鞠鴻章、李錫恩、鞠亦誠、蔣紹仁、郭酒俊、汪崇禮、王如蒲、劉德玉、王孔清、沈露巖、唐永華、張志遠、高鵬遠、高源福、竇希光、李芹先、李月明、高思安、畢庶琳、房書培、鞠建塘、龔拱桐、劉瑞生、陳昭業、王鳳運、周繼愷、董仲書、余益義、余慶禮、崔雲鶴、傅畝、方季良、劉玉璋、宗毓秀、林肯士、熊學權、張錫祥、張維賢、任積昌、張德法、畢庶寅、于振康、靳生全、王金錦、王占英、管思施、紀鴻武、王篤青、甄恩元、高恩壬、錢恭禮、徐維芬、王正科、鄢汝恭、張金璽、李秉文、秦鴻運、劉佩文。

夜學部日語

葛其婉、王育英、孫雪芳、李福榮、馬東來、楊松衡、竇子揚、傅建中、高鏞華、李櫻臣、傅鏗屏、劉建中、李其瑜、徐寶三、孫漢清、王澁清、王德泰、高秀峯、周惠玉、翟始鎬、葛廷選、王敦化、李永昌、西喜亭、王廷文、李永慶、孫嵩忠、段存義、張紹先、

夜學部華語

井上省穗、工藤德雄、加茂義三、野上留男、河村博一、蔡慶松、尾瀨浩、內田守昌、益淵誠五、實松政次、玉野正、城取芳太郎、若松秀則、白尾猛、利通。

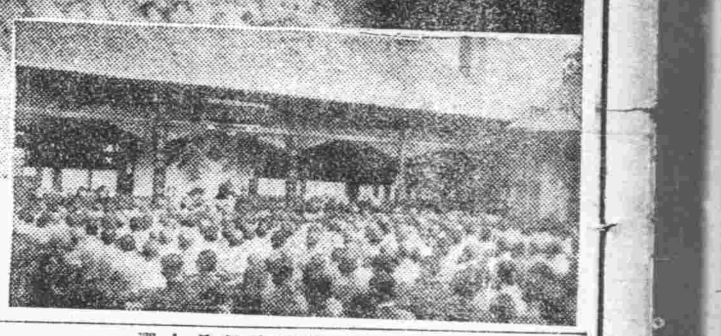

上爲日語部優等生德人葛其婉女士領獎情形　下爲會場

春寒料峭
人力車夫　雨奔走

強制街頭種痘
因天氣寒冷向後順延

本市警察局、近奉市當局強化防疫實施種痘預防天花發生起見、原擬二月三日起開始全市街頭強制市民種痘、惟以是日天氣驟然奇寒、於街頭種痘殊不相宜、已由防疫處通知順延、該局並分令所屬各分局遵照辦理云。

警察局春季巡閱
日程已規定
每日巡閱行事亦經擬定

本市警察局年例舉行春秋兩季巡閱、刻已以三十年春季已屆、春季巡閱日程業已規定、應受巡閱者係所屬全體職官長警、巡閱行事、每日上午十時至下午五時卅分一日間之規程午前申告、狀況報告、局內外之巡視、書類兵器檢查操科、巡閱官之試問、攻練術科、午後所屬分駐所派出所檢查所（分局長須預定順序）講評、茲誌該訓令原文及巡閱日程如次：

【訓令】

爲訓令事查每年春秋兩季巡閱、施行一案、歷經辦理在案、茲查本年春季巡閱又屆、舉行之期、所有巡閱日期暨辦法另表附列、除分行外合行令仰遵照切實辦理爲要此令：

【日程】

市南分局五月二日（金）巡閱官傅警察局長
台東分局五月五日（月）巡閱官對馬副局長
市北分局五月七日（水）巡閱官傅警察局長
李村分局五月九日（金）巡閱官對馬副局長
海西分局五月十二日（月）巡閱官傅警察局長
夏莊分局五月十四日（水）巡閱官對馬副局長
嶗東分局五月十七日（土）巡閱官對馬副局長
消防隊五月二十日（火）巡閱官傅警察局長
警務科、督察科、刑事科、音樂隊二十二日（木）
保安科、特務科、警察敎練所、警察診療所二十三日（金）

上月間交通肇事
已逐漸減少
共發生八起以市外較多

本市警察局、自本年以來、對於本市交通整理不遺餘力、所有汽車司機人及各人力車夫、馬車夫均予以令飭遵照警章駕駛車輛、不得有違反情事收效甚大、現上月間本市內發生之交通肇事、已逐漸減少、經各分局調査統計後、全月內只有肇事發生八起、仍以汽車佔多數、其地點則以市外較多、而繁華區城內則較少、茲將其發生日期地點調査如下：

二月九日、滄口、四流路驢驟分駐所門前、乘客在車窗被擠殞命、
九日、滄口大馬路興源隊門前、汽車與自行車雙方因閃躲不及相撞、
十日奉天路黃台路口、兩汽車不慎相撞、
十三日冠縣路、平陵路口汽車與自行車相撞、
十七日山東路膠州路口兩汽車行駛過速、雙方不慎發生互撞
十七日臨淄路、樂陵路口一汽車與自行車相撞
二十三日、北京路山西路口被電汽車與普通汽車相撞
二十三日、上海路火車道旁火車與自行車撞、以上共計肇事八起云。

慈善基金委員會主辦
義務戲巡禮
秩序嚴整觀衆萬千

「雪雖收、風猶冽、簷無滴水、途有饑莩。」又是這一套話了。享受的人總是幸福的、不管是雪收風冽、也要由舒適的生活中體會的享受娛樂、窮人、到處都有。「朱門酒肉臭、路有餓死鬼。」同是人類、能忍心看着這些路旁的餓死鬼嗎？慈善爲懷、青島的各慈善機關、在冬天的時候、曾經屢次的籌款賑濟貧苦的同胞。但是義務戲在青島是很少很少的、在今年、前天晚上的義務戲、還是第一次的義舉呢。

青島劇社聯合籌募慈善基金委員會、爲了要充實慈善基金、發展本市的慈善事業起見、藉程硯秋藝員領導的秋聲社劇團去烟滿青的機會、特別的挽留在青島公演義務戲七天。

由娛樂與窮人兩重的交叉曲中、不由得你到市禮堂門前情形、案上！美觀的彩門、五光十色的眩耀着、該是多麼的引誘人啊！那些爲濟貧而娛樂的士媛們、一個個的輕裘細裹、步履珊珊的被市禮堂的大門吞入、滿心熱望的欣賞去年曾經來過一次的程硯秋領導的秋聲社、這次爲貧民而演唱的藝術、夜幕漸漸的深下來了、大街上的白熱燈光下、顯出十足的沉靜、只是禮堂門口、車水馬龍、熱極一時、兩旁的售票處窗前擠滿了人、收票的是社會局的幾位小姐們、配着綵綵員的胸前彩色的花、斜斜的使人想觀贈戲的人們、不由而然的退出來了。裏面服務的人、都是社會局的職員、都是各盡其職的來維持會場的秩序、雖然是辛苦了、然而仍聽到了不少嘖嘖的怨聲。這也不能說不是職責的原故罷！

値得稱讚的是秩序的嚴整、沒有票、沒有特權的、是不能入場的、這樣省去在使一些花錢有坐位、得到不少的便利。

也許是觀衆們、對程硯秋盼望的太切了的原故罷、在帽兒戲的時候、已然宣告滿座了。站在門外的人們、由市禮堂的窗戶上射出淺黃燈光中也可以聽得到一些聲音、不時的傳出熱烈的好聲、表現出戲內精彩來。對於這四大名旦之一的角色、不能都得到、是顯出了十二分的遺憾、而且羨慕着能享受這一夜盛況的人們！

在帽兒戲鴻鸞禧下場以後、就是挑滑車（牛頭山下書）、這是武生戲中最難唱的一齣戲、而且是很累的一齣戲、從上場一直到下場、中間沒有休息的時候、鑼鳴岐可算是費了力氣、劉連榮的牛皋、聲音宏亮工架穩練、是花面中的上乘、鑼鳴岐的高寵、扮像英挺、武工純熟、臉上表情、亦是非常的細膩、居元帥派將時、高寵始而鎮靜、繼而驚疑、全由眼神面上傳出、終而忍耐不住、「且慢」二字、一聲高叫、響入雲霄、以武生而有此富厚本錢、誠屬難能可貴、看守大纛旗、走邊一場、幾個崑腔牌子、載歌載舞、不矜不躁、均能恰到好處、挑車時表示馬力疲乏、這個身段、均有眞實工夫、青島的觀衆們、都很歡迎熱鬧、當然對於這齣劇是很歡迎的、但是恰當的人並不多。

挑滑車完了以後、場上換了一個場面、燈光更亮了些、鑼鼓一陣響、就告訴了大家說、「程硯秋要上場了」、大家也都松了一口氣、伸了一伸腰、喝口茶、安靜的坐着、聚精會神的靜等着瞧程硯秋了。

全部王寶釧、是程藝員不常唱的一齣、全劇由趕三關開始、將頭一關減去、可以說是眞正的「趕三關」了、最初由張春彥飾薛平貴、相當的賣力氣、到武家坡一段、就由陳少霖改飾、陳少霖唱作均是守舊規、劉君譽宏、唱腔也是相當的穩安、第一段唱完了以後、到下場門地方站着、在現在有許多唱武家坡的鬚生、多有把椅子放倒、向內而坐、雖然是沒有多大關係、但究竟與下段「武家坡站口」劇情不合、在這種微細地方、陳少霖就注意到了、正可見其不苟且啊、唱詞字音尖團、都很準確、絕非外埠唱角所能學得到的、所可惜的是武家坡大破一劇、可以說完全是唱工戲、身段極簡單、唱腔也沒有什麼做頭、所以觀衆雖然十分讚美、也不能怎麼表示出來。

程硯秋的王三姐、雍容之極、大段三眼、行腔細膩、身段嫵媚、只是觀衆們的批評中、常常的聽到了「程硯秋瘦了」、「有聲調」、這位四大名旦之一的藝術、早在全國人的評譽中了、當然、不用我們再多說、這也就是、「譽之不增其妍、毀之不減其色。」只有以「爐火純青」四字、來稱揚而已。

此外、說到了程藝員琴的師、拉過門時、並沒有花腔、末尾大合腔唱的觀段二六、有如行雲流水、大有繞梁三日之概、散場的喇叭聲、吹去了全場的觀衆、觀衆們至此嘆觀止矣。

新民會各科股
本年工作計劃
俟核准後即着手實施

新民會青島特別市總會、前曾舉行本年度第一次委員會、決議三十年度之各科股工作計劃、已呈請中央備案、俟核准後即着手實施云。

營業人力車
春季檢驗
日期地點決定

本市警察局爲整理交通、對於本市一般營業人力車、遵章每值春季亦須檢驗、以資對於不良人力車取締、該局已傳知青島人力車同業公會、轉飭各車主遵照下列日期來局受驗、惟在台東分局檢驗其傳知如次：爲傳知事査營業人力車、每值春季例、須照章檢驗一次、所有更換車蓬、油飾車兩、以及其他必要設備、均應嚴碩完善、以維觀瞻而保安全、茲定於三月二十四日起至四月三日止、爲檢驗人力車之期、仰該會即便轉知各車主提前修理車輛、遵照後開日期來局受驗、其有玩忽功令、藐視了事者、應即扣押牌照、以示懲處、再關於此次新改訂之車夫號衣、合行限於是日爭齊、以資一律、除分別傳知外、合行仰該照仰將每日受驗車輛列表先期呈報、以憑核辦爲要特此傳知。

其檢驗日期三月二十四日起至四月一日止每日午前十時至十二時、在警察操場內、四月二日至三日、每日午前十時在台東分局門前受驗云。

高警訓練班
考試結果
前三名給獎狀

本市警察局舉辦之高等警官訓練班、於上月廿八日畢業後、業已分別委派原任服務、茲聞畢業考試之結果、業已公佈、受訓與試者共四十一名、第一名汪克文（市南分局巡官）第二名高請波（即墨縣自警備隊）第三名孫一山（海西分局巡官）以上三名、傅局長各發給獎狀一張云。

華北道教分會
定期成立
歡迎各界入會

北京華北道教總會、去歲曾派代表門至三來青聯絡本市市鄉區各廟道長、籌備一切、進行經過迭誌前報、日前該會籌備會首席委員李茂文及諸委員等、復假天后宮開第四次籌備會、並有興亞院社會局兩員蒞會指導、除當場議決各項外、已決定於三月十二日（陰曆二月十五日老子誕辰）下午三時、在芝罘路四十五號宗教聯合會舉行、屆時尙函請各機關長官各界名流、及諸山道長參加指導、更歡迎各界人士入會、以期藉道教精神共同努力、發揚東方固有文化、而奠定建設東亞新秩序之基礎、甚望各界人士、屆期踴躍蒞臨參加云。

市北分局發表
中選路名歌

市北警察分局、爲謀所屬各分駐所警士、對於管界內各路名普通記憶起見、該分局特徵求路名歌、刻已選擇竣事、即抄發各警士背誦、茲誌該中選歌詞如次：（聊城路分所管內卅七條路）滄口李村膠高即、海泊易州李村支、旅順吳淞與陵縣、武寶二城與福建、上海市場一二三、市場緯、東阿濰縣與博山、高唐夏津與德平、芝罘濟寧與聊城、臨長二清花博平。（冠縣路分所管內二十六條路）長安朝陽惠民南、平陰賓山與淄川、惠民青城部恩冠、金鄉鐵山與高苑、商河鄒平陵縣文、長山桓台長安南、臨東寧波、（奉天路分所管內四十五條路）熱河錦州與奉天、吉林承德與大連、青海陽信與德平、普集浦台與博興、周村樂陵與益都、大港一二三四路、大港緯字一二路、無棣一二三四路、無棣緯字一二路、臨邑登州與流亭、長清城陽與膠東、章邱臨淄與泰山、無棣黃台貯水山、支路黃台貯水山、晉集錦州與泰山。

經濟訪日團
青島一名人選未定

東亞經濟懇談會、前舉行第一次會議、華北各地曾派經濟訪日團參加、頃該會擬於今春四月舉行第二次會議、華北派五人前往參加、青島派一人、人選尙未定云。

水產會社竊案
人贓併獲
已送法院訊辦

邱縣路八十二號日本水產株式會社、於日前被竊賊將門撬開侵入內竊去干貝三箱、値洋千餘元、經該會社主人報請市北分局查緝、旋經該分局特務警長王印亭在東民街路將該失物干貝三箱、全部查獲、並在金鄉路九十六號將竊犯夏信義（年二十四歲滕州人）捕獲、該犯供認行竊不諱、當將人證送往法院訊辦云。

各分局發證明書
每旬呈報
上兩週已統計

本市警察局、自上月中旬開始發給本市居住身份證及旅行證以來、截至二月底、共計兩週間、本市各分局先後發出之身份證者共計七千八百一十四份、發出旅行證共計一百六十六份、該局以便利是項身份證統計起見、已令各分局、每旬將發出之證書數額及證費款總撥實呈報、以資考核云。

競馬倶樂部
強化組織
改爲財團法人

青島競馬倶樂部以本年將屆春季賽馬之期、對於本年各種應行事前準備、已分別於二月末旬辦理竣事、此次春季賽馬、決於本月二十三日起、至本年六月末旬爲止、合計賽三十餘次、該倶樂部爲強化內部組織及便利行事起見、決定改爲財團法人、其組織等、已經全體會員決議通過、即將向市公署呈請核准云。

長篇　香水慾痕　呆漢【47】

第五章　欺孤寡烈女受折磨

晚飯後很早的就都歇睡了、次日如玉起床後、還是照常的伺候她母親梳頭洗臉的、把昨天的事、早忘懷了、她們正在用飯的時候不想邱柏膏又來了、今天他的態度又與前幾天不一樣了、透着那麼高興、一進院張王氏就迎出來、就見汽車司機的在邱柏膏身後抱着一大包袱隨着進來、他們進了屋、司機者將包袱放在桌子上、返身出去了、邱柏膏進屋就坐下、毫不客氣的向張王氏笑道：「你打開包袱看看是什麼？」張王氏見如玉在旁不好意思過去、邱柏膏明白她的意思、自己過來打開、如玉一看裡面是一疊疊綢緞衣料、邱柏膏笑道：「我看你們娘兒倆的衣服都不大時興了、我今天給你們拿來幾個料子、你們檢心愛的做幾身衣服吧！」如玉見她母親並沒有說什麼話、只站在旁邊微笑着看着如玉、如玉雖則年輕、却很正氣、見她母親那種樣子、一句話也沒有說、轉身就出來了、坐在院裏生悶氣、只聽張王氏在屋說了句：「我們姑娘不喜歡這個、留着我用吧！」說話的聲音很低、又聽邱柏膏也小聲說道：「這位小姐脾氣可眞不小、這些東西當然瞧不到眼！」張王氏仍小聲說道：「到不是瞧不起這些東西、她這兩天正同我鬧氣呢？」如玉在外面聽他們小聲說話、知道情形不對了、一定是有了毛病了、不然他們說話不能這樣密切、隨便、不用說他來我不在家、他來了、我母親被他欺騙了、怨不得昨天我同來的時候、我母親對我那樣子呢？今天他又給買來這些衣料、眞要是那樣、母親哪！你可叫做女兒的拿什麼臉去見人、她想到這裏、又聽屋裏她母親同邱司長有說有笑的、她又是氣又是難過、不禁眼淚簌簌的落下來了、她不敢哭出聲來、她一聲不響的、索興出來到大街上去散悶、直到日將西落、邱司長走了以後她才回家、她們母女不由得因爲說閑話、又拌起嘴來、本來張王氏並沒有什麼落在如玉眼裏、如玉說別的話、她當然不能承認、反說如玉不明白人情不達時務、母女直口角一晚、直到歇睡的時候、如玉還在哭泣、她想這件事要同孫俊峯去說吧、又恐怕連累自己也叫他生反感、不告訴他吧、自己又向誰去說、家醜不可外揚、她又是自己的母親、只好忍在肚裏、自己母親這樣不正道、叫作女兒的怎麼去規勸、越想越難過、一宵未得睡、至於那邱柏膏自從在張王氏這裏得了便宜以後、比他作接素娟瑞芳作姨太太的時候還高興、他這時認爲瑞芳素娟這兩個女人也稀鬆平常了、他對她們只有着爲花瓶的看待了、並且他往張王氏這裏跑、他的目的並不在張王氏、他另外的企圖是想藉着攏絡住張王氏、而對如玉進攻、不過如玉這個女子、與別的女子不同、他是要費心機的、

哀情小說　情天劫　老威【47】

第三回　茫茫難測的劫

阿珠你也不用想死覓活、先看看事情如何再說、我再帶着守眞進城罷、於是叫過守眞又分付道、你們不要着急、更不要輕舉忘動、我這回進城大槪一半天不能回來、有事我便使人來家送信、交待完畢便帶着守眞出門去了、那時鼎革未久、人命案子還算是關天關地的重大事情、當事者着急、官家關心、自然是極度緊張、學校方面也想盡種種方法洗刷、尤其宋厚生的遭此奇冤、報仇心切、不但恨着學校、連慧珠母女也恨着、打算連紀家控告、所以紀澤明到在城與幾家託人和宋家疏通、孫氏總是不理、紀老頭無法救守眞往家送了幾次信、慧珠母女益加悲憤、不是她母親防範的嚴密、這幾天也就許生出甚麼來、這天她同母親方在愁眉苦臉的商議事情、梁文娟突然走了進來、文娟知道這事情的始末、當然向張氏慰藉幾句、張氏看着文娟、不禁流下淚來、慧珠拉了文娟的手、勉強笑着叫聲姐姐、但她的淚珠却和泉湧一般隨着她不自禁的簌簌將下來、無論如何鎮靜自持是遏止不住的、文娟一行勸慰着、眼睛也紅了、慧珠嗚咽着說道、姐姐你來很好、我……我是不能活的了、咱姊妹就算最後的一面罷、文娟急道、慧珠你這是說甚麼、你的事情我全都知道、我們不是冤枉麼？咱們想法報仇雪恥、怎麼好說這樣沒有志氣的話、平日你的性情比一干人剛強、怎的這時就沒出息了、妹妹你不用難過、眞有不得了的事我去替你、文娟用很誠懇的言詞安慰她、她呢越發的泣不成聲了、張氏嘆口氣道、您文娟姐姐、這也難怪她、事情的詳細我也不必告訴、大概你也知道、只是她好心可憐厚生一場、惹出這場禍來、已經夠難受了、誰想宋家嬸嬸也怪起她來、你想她一肯性子還能活得下去麼？文娟笑道、是這事呀！我就是特爲這事來、我宋家姨母現在全明白了、她對我妹妹不但沒有氣憤、並且感激的了不得、不是她遭了這樣的重大不幸、她還要來親自見伯母和妹妹、因爲她自己不能來、纔先教我來和伯母說一說好放心、文娟說到這裏、張氏趕着問說是怎麼回事、文娟道、自從發生了這事情、我母親聽說也哭了一陣、他又很窮、我母親爲嗜地幫助她點錢財、纔帶着我去走了一趟、我姨母和我母親哭了一場、說起官司事情我纔把伯母和妹妹的好處詳細告訴了她、我姨母這纔明白、她哭着說、我自己命毒、已經把自己的孩子妨死了、那能再詛了別人、如果再把人家的姑娘逼出甚麼差錯、天理更不能容我了、她現在決定和您們合起手來爲厚生報仇、伯母你放心罷、大概這時已經派人到城裏和伯父接頭了、原來文娟的母親和厚生的母親是近房姊妹、中國禮俗傾行如果不是親姊妹親戚關係便很薄、又像厚生的家境很寒、文娟家眞很富、所以這親戚關係和沒有一樣、

淋疾
最新化學療法劑
丹毒
敗血性疾患

特靈伯爾之出現、咸推賞爲可比於六〇六號之大發見、處至今殆無特效藥之丹毒、敗血症、產褥熱以及化膿性諸疾患亦確實奏效、一兩日內即迅速下熱、使患者有起死回生之感、誠奏效如神故也。又對於難治之淋疾、內服後兩三日、尿即淸澄病症漸痊愈、決非一般他藥所能及。且對於腎盂炎、膀胱炎、化膿性淋巴腺炎、口峽炎、扁桃腺炎、肺炎等、效力可靠、無與論比。

特靈伯爾
テラポール

包裝
片劑（〇、三瓦）二〇片　一〇〇片　五〇〇片
粉末　二五瓦　一〇〇瓦　五〇〇瓦
注射（五%二竓）五支錠　一〇支錠　五〇支錠
一次一－二片　一日三次飯後服用

第一製藥株式會社
本社　東京市日本橋區江戶橋三丁目
支店　大阪市東區道修町二丁目
出張所　天津日本租界伏見街

（文獻樣品函索即寄）

武俠小說　舞鶴鳴鸞記

王度廬著　鏡海畫

第十九回　力搏武當獄一鶴施威　雲海展旅寮雙俠鬥劍【9】

只能與他們亂殺一陣，却得不到一點實利，我還是設法抓住那呂崇岩，如若昨天道澄沒被火燒死，我倒是把他找着才好，從他那裏我才能得到阿鸞的下落。於是又冒着大霧，提着劍，一步一步的走去，走了很多時間，越過了幾道山嶺，雲霧反倒越來越濃，就聽耳邊有一遍誦經之聲，似是離得很近，江小鶴就說：「誰管他是什麼地方？我且去找頓飯吃。」於是他就尋着經聲走去，走了不遠，果然就又看見了一座廟宇，他一聳身上了牆，見經聲是自大殿之內發出，心說：我不必去找他們。隨就輕輕跳下去，裏院呼呼的有拉風匣之聲，他尋到了，原來是一間廚房，有個道士正在那裡燒火，火上煮着一鍋熱滾滾地小米粥。江小鶴先把鋼刀輕輕放在牆根，然後作出喘息之狀，進屋去就抱拳，說：「道爺！很忙吧！今天的霧可真大！」燒火的道士吃了一驚，便直眼看着江小鶴，問說：「你是從那裏來的？」江小鶴說：「從江南來的！專來朝武當、拜眞武爺，

處處起緊急的鐘聲，我們便要趕緊前去救護，其實我們全是專心修行，錯非得已，不願與俗人爭鬥，昨日之事，一方是怪你行事太魯莽，一方也是怪楚劍雄一人的氣盛，才惹起了這爭端。你不是昨夜被玄清老師祖捉住了嗎？」江小鶴冷笑說：「他是趁我不備，施用點穴法將我捉住的，但他只能將我綑綁一會，過後我自己就將自己解開了。」道士點了點頭，說：「聽說老祖師也很欽佩你的武藝高強，只是你在本山大鬧，攪了五百年的清規，老師祖却不能饒恕你，我勸你不如趕緊走開。」江小鶴說：「叫我走開是很容易，你們須把呂崇岩道姑交給我，我要拷問他們，問出來我妻子的下落才行！」這道士又說：「昨天夜裏老師祖確實見一人衣服被火燒着，在地下滾滅了火，她就逃走了。老師祖已暗暗看出來是個道姑，所以對你的話也有點相信，聽說現在已經把呂崇岩看守起來，老師祖辦事是最公正的，你就放心吧！你可以暫時下山在縣裏城去等候，只

爺，昨天下午我就上山來了，可是正遇見一些道爺跟一個俗人交戰，嚇得我就趕緊藏了起來，在山洞裏藏了一晝夜，今天却又下大霧，我就暗中求菩薩保佑，就找到這裏，現在我餓極了！」道士拿了個粗碗，舀了一甌小米粥，並給了他一雙筷子，指指地下放着的木墩說：「坐下吃！」說畢，他依然去拉風匣。江小鶴就大口的喝粥，這小米粥雖然熟了，但米粒還很硬，並且砂子未淘淨，用牙一咬，就格崩格崩的響，可是江小鶴卻吃得很香，吃過了一碗，自己又盛了一碗，一連吃到第四碗上，就聽院中有人驚訝着問說：「這是誰的刀？」江小鶴吃了一驚，趕緊放下粥碗，站起身走出了廚房，只見院中有一個四旬上下的道士，彷彿是昨日也曾與自己交過手的。這道士已然把那口刀拿起來了，但一看見了江小鶴，他又嚇得連退了幾步。江小鶴却擺手說：「不要怕！我因爲昨日餓了一天，才到你們這裏求些粥吃，現在我已然飽了，謝謝你們！請你們放心，只要你們不逼我太甚，我決不能擾亂你們，我只是要尋找呂崇岩和道澄。」這道士就向江小鶴打了個稽首，說：「既然江施主你說了這話，我可以告訴你，我們與你作對，也非得已，是山上有規矩，只要有一

要將你的妻子下落問出，老師祖一定能派人去通知你。」江小鶴却皺着眉，沉重地嘆了口氣，說：「你們辦事太慢，那曉得我的心急？呂崇岩現被看守在那裏？我要去見他問問，刀我就放在這裏，我徒手去，你可放心，我決不能再擾亂！」這道士就指着說：「往南過兩道山嶺就是展旗峯，你往那邊去問問，必可知呂崇岩在那裏。」江小鶴點點頭，抱拳說聲：「再會！」他隨就往廟外走去，依然躍牆出了廟，便往嶺南去走，這時大霧瀰漫，加上江小鶴心中的焦躁，他眞如被困在蒸籠裡一般，秋風雖寒，但他的身體却發熱，脫了個赤背，身上又有幾處的輕傷發出來疼痛，他深一步淺一步的去走，走過了幾道山嶺，爬躥了幾座山峯，跳了幾處懸崖，但竟未能找到一座廟宇，也沒有看見一個人。此時又瀟瀟地落了一陣涼雨，江小鶴渾身黏濕，霧氣更大，四週的東西更看不見，他實在不能往下走了，就找了一座懸崖之下，塊避風雨的地方，坐在一塊大青石上，他就要等待着霧銷雨住，可是一直到了天黑，雨還是沒有停。

今日節目

三月四日（星期二）

八、三〇　青民體操　北京
八、五〇　初等日語講座　北京　（第一一四講）久宗世一
九、一〇　京劇唱片　北京　彩樓配　陳德霖　上天台　梁嘯伯
九、三〇　新聞重述　北京
九、五〇　商情行市　北京
一〇、〇五　新民講壇　北京　日本現代婦女之過去與將來及其職業之範圍（一）　新民會北京特別市總會部員陳立群
一一、五〇　唱片　北京　新民之歌　臨江驛　高百歲
一二、〇〇　報時　北京
一二、一〇　職業介紹　北京　皮鞋的選擇及整理法　家庭常識
一二、一五　娛樂節目　北京　一、東韻　白馬坡　姜蘭田　二、時調小曲　小下棋　宋大紅
一三、〇〇　新聞　北京
一三、一五　商情行市　北京
一三、三〇　評書　北京　龍潭鮑駱（第三〇七回）品正三
一四、三〇　新聞　北京
一四、五〇　娛樂節目　北京　一、樂亭調　蜻蜓倭緊　二、梅花調　目蓮救母　張允芳　新鳳雲
一八、〇〇　兒童時間　北京　東觀音寺小學生演播
一八、二〇　兒童新聞　北京
一八、二七　預報本晚節目　日本台
一八、三〇　中等日語講座　北京　（第一一四講）奮田信夫
一九、〇〇　交通常識　北京　禁止橫斷區域與橫斷步道　北京市警察局保安科科員陳憲章
一九、二〇　行政工作報告　北京
一九、三〇　演講　北京　畢業里尼之獅子吼　北京電台講員
一九、五〇　單弦　北京　百花名成親　王嘉臣
二〇、二〇　新聞　北京
二〇、四〇　忽雷獨奏　北京　一、楓荻秋聲　二、四合如意　三、妝台秋思　朱子裁
二一、〇〇　京劇講話　北京　（第二〇講）
二一、三〇　地方新聞　本台　女起解　徐蘭沅
二二、四〇　報時　北京　絲竹合奏　陽春社
二二、〇〇　新聞　北京
二二、二〇　京劇　本台　春閨夢　程硯秋　由蘭山路大禮堂中繼

日曆

三月四日（星期二）
△陰二月七日
△潮候　滿潮午前十時〇分（二八六）　午後十時二〇分（三八四）
△潮　退午後四時二〇分（七八）　午前四時〇分（四七）
△太陽　出七時二六分　沒六時五六分
△太陰　出十一時四三分　沒十一時一六分

青島一等郵局封發郵件時刻通知

一、輪船郵件
甲、去上海之郵件三月五日封發
乙、去大連之郵件三月四日封發
丙、去日本之郵件三月四日封發

東亞海運汽船出帆

△印船客禁載
門司、神戶行（午前十一時）
▲原田丸　三月四日
▲貝加爾丸　三月八日
▲泰山丸　三月十一日
▲日光丸　三月十四日
大連、芝罘、威海衛行
▲利通號
連雲港行
▲大智丸
芝罘、天津行
△尼德島德丸
△日東丸
威海衛、大連行
△衝山丸　三月六日
上海行
△筑後丸　三月六日
上海、南支行
▲唐山丸
▲三天丸
△安興丸
△筑後丸　三月十一日
東亞海運青島支店　青島館陶路四五、四七號　電話二八一七五一七　夜間宿直二八一七七號

川崎汽船出帆

▲紐育線（神戶發）
▲比尼斯丸　三月廿一日
▲晚香波沙市線
▲天羅里達丸
▲中南米線
▲玖馬丸
▲曉光丸
▲諾威丸　四月五日神戶出
運賃及其他詳細情形請向左記地址照會
青島代理店　株式會社　川崎汽船株式會社　昭和海運公司　館陶路二二號　電話二一四〇一三　七〇四四號

海州組合出帆

海州行　入港　出港
▲得春號　四日　五日
▲迎春號　四日　六日
▲承春號　五日
▲元泰號
▲瑞祥號　七日　九日
鳴水口行
石臼所行
▲永祥號　四日　五日
▲新順號　二日　四日
▲恆新號　五日　六日
▲華新號　四日　五日
▲大有一號　一日　四日
▲海川號
▲太平號　五日　六日
▲義通號　五日　九日
石島行
隱岐幹船　株式會社中村組
協信海運株式會社　海州汽船同業組合　電話二二四四五九號　四八八號

大連汽船出帆

△印船客禁載
上海行（午前八時入港）
▲青島丸　五日正午出港
▲奉天丸　八日正午出港
▲大連丸　十日正午出港
大連行（午後一時入港）
▲奉天丸　四日午後六時出
▲大連丸　六日午後六時出
▲青島丸　九日午後六時出
上海行
△白河丸　三月五日
△寅河丸　三月十一日
天津行
△寅河丸　三月五日
△白河丸　三月八日
大連汽船會社青島支店　電話二八一一一至八一一五　時間外二八一一一　國際出張所二二三六五　華人販房二七六六五　期定直通船三〇四九九

朝鮮郵船出帆

仁川行　入港　出港
▲平安丸　四日　五日
▲慶安丸　九日　十日
▲釜山丸　十四日　十五日
上海行
▲慶安丸　三日　四日
▲釜山丸　八日　九日
▲平安丸　十三日　十四日
釜山、朝鮮行
▲鎮江丸　三月十一日入　三月十二日出
船票於開船一時間以前發賣，至於運費及其他詳細情形，請向左記地方照會
朝鮮郵船株式會社　代理店　合資會社　中村組　電話二二四六〇　二三七三三號

大阪商船出帆

日滿綜船（前十一時大連發）
▲拉不羅達丸
▲烏斯利丸
▲黑龍丸
▲桑特斯丸
▲熱河丸
▲烏拉爾丸
▲吉林丸
▲鴨綠丸
▲扶桑丸
至於運往各地之貨物運費船票價及開船日期寄港等事詳細情形請向左列地址照會
大阪商船株式會社　青島出張所　電話二三五四〇號
荷客取扱店　青島商運株式會社　新疆路十八號　電話二二一〇六號出貨房　二二一〇七號入貨係

國際運輸扱船　嶋谷汽船出帆

自北海道
▲鮮海丸　三月十五日入
運賃地左記請照會
青嶋經理店　國際運輸株式會社青島支店　電話（2八一〇一）代表（四回線）

調味精粉　優良絕佳　嶗山牌　味之美
株式會社味之美工廠謹製　青島費縣路二三、電①一二六七

旅行顧客注意
敬啟者敝館新運到大批小形千片最適合旅行用定價特廉每份四張取洋九角格外從廉取日件不誤主顧遇有快要者當日限時取件價目另議
明星照相館主人謹啟　青島高密路電話二、四九八九號

英記酒樓
酒菜　麵飯　星期　茶點
山東路一〇七號電話二五五九號

春到人間　乘包車出遊　舒適無比
新備多輛任君選購
悅來順啟　灣縣路一七號　電話三三一五一

山東汽車行
電話三一〇四三五〇四
汽車部　新價服晝夜
修理部　工精費廉迅速
前存營業車數部　願廉價租售有願請相者請來接洽
地址　鴻記　山東路三十三號

大倉洋行
營業科目：食糧　食料品類　土產物類　機械金物類　原料品類　建材　礦油　保險
大倉商事株式會社青島出張所　大倉火災海上保險株式會社代理店
青島莒山路四號　電話二二七〇〇

買賣聲明

敬啟者茲因徐延業王富庭合夥在山口路二號開設興鐵工廠二人對於營業無意進行情願將一切機械工具舖墊等物完全兌與天成號孫大作經營爲業當將錢物當中過付對交清楚兩無牽涉關於雙興鐵工廠以前內欠外欠各項債務等項均歸賣主自理與買主無涉除已立有買賣契約爲憑外特再登報聲明幸乞週知爲荷
賣主人　徐延業　王富庭
買主人　孫天作

推受盤聲明

推盤商號信泰行代表人呂鶴九今將信泰行取引所權利連同保證金取引所直線機及電話附屬物件及信泰行本櫃舖墊電話觀城路租地自建倉庫十間全部兌與元泰號永遠營業言明兌價共國幣四萬二千元正當交不欠嗣後元泰號營業盈虧概與信泰行無關除同中證人簽妥合同外特再登報聲明如右
元泰號徐元伯　信泰號呂鶴九　中證人王文彬　周俊亭

遺失聲明

啟者敝人持有諸城南鄉馬家莊子福順號立支青島華縣路德祥公司交付第二十二號書票一只計國幣一百元正今因不慎將該票遺失除向該號掛失止付外嗣後無論落於中外人手概作廢紙特此登報聲明
敝人封培德謹啟

鳴謝　紫外線電療醫院施電回春

鄙人康度四十有四服務桑梓材非膺重乃於民國二十九年國歷十月上旬忽染腦筋骨痛木之症狀似半身不遂經陳昇常速聘中外名醫診治施之珍草奇藥始終罔效未稍見功寸衷憂悲適幸經瑞祥東介紹青島聊城路門牌十八號紫外線電療醫院施行電療未及週月果將病魔根本剷除復健如初照常服務細思鄙人之殆屢遊衛綿總院長之惠賜也該院之產生設立歷有年數病夫被其春風者將萬千計其於施術之精值已屬爲中外信孚且宗旨慈善弗論貧富按號就診不啻百病咸治鄙人屢生之餘無以酬報登報誌謝表謝忱並介紹於患者諸君易往一試方知鄙人非過譽之贅者也
昌樂縣警備隊大隊附于錫明敬啟

退股聲明

退股者敝號復祥泰記開設維縣路五十七號自民國二十七年綜振記洪記子章合資經營推紀子章爲經理至三十年一月因業東無意進行共同議決所得紅利各按股分撥將家具舖墊等全部讓渡於紀子章營業敗號改爲復祥泰章記以前欠外欠各項眼目保單以及該號以後之營業盈虧等均歸紀子章復祥泰章記負責辦理與復祥泰記及各股東毫無關係雙方立有契約外特此聲明
退股人復祥泰記　振記　洪記

北京瑞馨齋香廠緊要啟事

敝廠之各種香品多蒙各地之代售家熱烈推銷敝廠感謝不盡今爲便利濟寧市各代售家購貨便利及免去一切郵資手續費等之麻煩敝廠委託濟寧市小閘口河西裕昌祥爲總經理批發處對於價目仍與北京之時價相同決不加價請各代售家到該號購貨即可恐各界不知今登報介紹聲明
北京瑞馨齋　濟寧裕昌祥　仝啟

緊要啟事

逕啟者茲因連仁榮湯蓮臣連子惠宋守素四人向在鄒縣分別受有東西股份現該四人因有高就在民國三十年一月一日正式出號除將一切眼目清底算清雙方均無糾葛外向後該等在外一切事與鄒號完全無涉特此鄭重聲明
青島順成永謹啟

辭職聲明

敝號前任代理經理人初樂五先生現因另有高就由本年二月二十五日自立辭帖出號嗣後初君在外一切往來概與敝號無涉至於初君在職時所有經手未了業務及用敝號名義在外應酬作保等情期限兩禮拜內請各關係人駕臨敝號清理手續過期無效敝號不負責任再者敝號股友仇英會及毛子乾二君皆有高就脫離敝號關係此後該二君在外一切行爲敝號概不負責特此聲明諸希察照
河北路七十三號　電話二八八八〇　雙合棧主人謹啓　三十年三月二日

歇業聲明

啟者敝人向在青島市河南路四八號開設勝東號經營人絹織物茲因虧累甚鉅無力進行故於去年年底宣告歇業清理賬目今已清楚完結上下人員已皆解散自登報之日起無論何人在外一切行動概不負責恐未週知特此登報聲明
勝東號經理人初伯平啟

遺失聲明

啟者敝號持有王哥莊永和亭薛記立支青島觀城路德祥泰照付第一號票一只計國幣五百元今不慎遺失除向該號掛失止付外嗣後無論落於中外人手概作廢紙特此登報聲明
萊陽路二十號同德成啓

鳴謝啟事

逕啟者敝號冠縣路四號房屋二月九日被焚幸事前在安全保太保險公司保火險當即通知該公司經該公司查驗實照數賠償可見該公司信用卓著辦事敏捷敝號領款之後無以爲報特此登報鳴謝
河南路德昌盛謹啓

綿織工廠出兌

今有座落華陽路三十九號義華綿織工廠內中機械及舖墊等欲全數出兌有欲兌者請至河北路十五號廣興厚接洽可也（電話二一四七八四）

石島瑞生堂于瑞庭緊要聲明

鄙人于瑞庭生有逆子于澤民素不守家規常有姑於親友於民國二十五年自行脫離父兄家庭將鄙人久且不親兒已子今特登報聲明于澤民倘有借貸親友款項及不法行爲鄙人概不負責恐未週知特此聲明

請吸　泰山牌香烟
氣味芬芳　潤口不燥
裝璜美麗　價格公道

總推銷處　裕盛恆烟號
青島由東路一九六號　電話（二）八五五一號
濟南館驛街五十號　電話一四五五號
華北烟草公司出品
有意接洽外埠代理者請到

萬應止痛片、能治一切痛症

塗必靈、專治各種皮膚諸症

戒煙　黑白毒品　七日斷清
本院運到大宗德國最新藥品，注射、內服，皆用清毒劑，治療，無論煙癮大小限一星期，完全戒清，戒斷期內，不誤工作，戒後檢驗血液，絕無毒質存在，擔保永不復發。
痔瘡　治療方法，新穎完善，專用藥劑治療，內痔、外痔、脫肛、便血、裂創、及一切肛門等症，一概治癒，無痛苦，無論遠年近日，包管，無火炎、結紫，等痛苦，除藥治外，行動自由，並不妨礙職業，各職。
濟衆診療所　山東路北首一〇〇號

坂井屋

寫眞部　堂邑路　電話二三五八、二、六六四
運動部　山東路　電話二六三六六

東鎮　慈光大戲院　雲門路二十三號　電話三一、一六八八
循環開演　午後一時至十時　假日午前十時開
座價　一二三角　加捐在外
三月二日三日四日連演三天
月明公司出品　全部武俠巨片
火燒無底洞
主演　鄔麗珠　查瑞龍
下期公演　上集　神聖小工人

中和戲院　青島山東路北首　電話二二六三三號
趙曉嵐　趙化南
秦月樓　韓子峯　楊寶虎　王宸壽　孫慧山　鞏霞
曹錫銘　桂雅卿　薛福麟　林鰻雲　劉湘臣
午戲一時開五時止　夜戲六時開十一時
午戲：南天門　御碑亭　前部大明府
夜戲：收關勝　二進宮
午戲：池座每位七角　樓座每位五角　樓廂每位三角
夜戲：池座每位一元　樓座每位八角　樓廂每位五角　加捐在外

平安　館口路二十一號　電話二五二四八
每日一三五七九時　星期早場十一時開
今日公映　陳翼青導演
中國聯合影業公司監製
主演　宜景琳　黎明健　阮玲子　竟志直
社會歌舞悲慘沉痛偵探流血巨片
舞宮血淚
血淚交流的和　愛與仇的分野
這是一部以舞場爲背景　以舞女生活爲題材的現實影片
溫柔甜蜜！　眞潔！　援救了她的　墮落了她的　鼓勵了她的前程
欺詐引誘威迫　爲了生活　只有忍受　但我們沒有反抗的力量　最後
長短期優待券前三天無效

光陸大戲院　分院　福寺路六十三號　電話三〇五五六號
循環開演
四日起連演五天
新華影業公司出品　對白恐怖驚險科學偉鉅片
主演　談瑛　陳露明　王引　王乃東
化身人猿
日間陽光不烈　夜裏萬籟寂　恐怖驚人
下期公演　明星有聲鉅片
新舊上海

金城大戲院　西大森（同記）南村路
劇界神童文武老生　田中玉
田文玉　范成玉
李良玉　田美玉　江秀玉　李俊玉　郝喜玉　劉祥玉　田彬玉　王明玉　郝慶玉　沈連玉　劉和玉　宋金玉
夜戲　二本　漢光武

光陸電影院　濰縣路三十六號
循環開演
四日起連演四天
大東影片公司非常偉大出品　全部武俠門法鉅片
主演　張月娥　王東俠
俠骨雄心
下期開演　秘密寶窟

CAPITOL THEATRE　湖北路廿七號　電話二三六七六
播土重來一九四一年新拷貝
大導演金亨利主作△福斯公司出品
大明星史本塞屈賽偉大作
歷史緊張驚險奇情驚人巨構
萬里尋師
漫山遍野　風聲鶴唳　火光烟霧　死裏逃生
十大名片之一　播製三年之久！
不日公演　男朋友

光陸大戲院　平度路二號　電話八三〇七
循環開演　座價　一元　七角　五角　加一成捐
一九四一年新鉅片　今起本公演
斥巨資‥傾全力‥提高古裝電影水準
藝華影業公司出品　歷史古裝宮闈秘史巨片
主演　北平新星　李麗　余琳　傅威廉　關宏達　鄭重　嚴化　趙珍妃
碧雲宮
狸貓換太子！　火燒碧雲宮！　捉拿落帽風！　陳州斷后！
皇帝勿相信　包公慣紗帽　放糧過太后　包公打龍袍
九曲橋救陳琳！　金殿打寇珠！
劉妃手段辣　郭槐出許　寇珠捨命　勾公面無私
○長短期優待券暫停通用三天○

福祿壽　FOLOZU　每日五場
二日、三日、四日、連演三天
待望已久熱情香艷浪漫非常名片
泰羅鮑華　林達黛妮兒
一對漂亮明星合演二十世紀福斯大喜劇
太太小姐們對付自己男人的唯一法寶
白晝夫妻
'DAY-TINE WIFE'
白晝調戲花瓶　黑夜溫存嬌妻
丈夫風流倜儻　妻子溫婉淑麗　花瓶婀娜多姿　醋海大起風波
珍妮麥唐納。奈爾遜埃第
新月
三月五日晚獻映　現已售票請速定座

明星大戲院　六安路
每日五場　循環開映
二月廿八日起連映五天
雷米倫、潘麗茜莫利遜
阿金塔米勞夫
三巨星合演全部五彩驚險緊張熱鬧巨片
野性美人
"UNTAMED"
下期公映　俠義愛情巨片
奇俠賭情